青島新民報

經中華郵政登記認爲第二類新聞紙類
每日出版大張（休刊之日不另出報）
發行及編輯人 馬仲英
社址 青島山東路六號
報紙價目：每份 四分／每月 一元／半年 五元五角／全年 拾元／外埠郵費 每月 參角
廣告價目：普通一段一行（五號十二字）一元／特別 一大 一元（同右）一元五角／長期另有詳章 函索即寄
各部電話：社長室 二三四八／編輯局 二八一二／營業局 二四六〇／印務局 二〇九〇／傳達處 四一八三
東京支社 東京京橋銀座西七ノ三 電話銀座(57)二七五〇
大阪支局 大阪天王寺伶人町五三 電話天王寺八一五三
北京辦事處 北京西城帽子街五九

黨府決意依存蘇美
實行二重外交政策
完全陷入進退兩難境地

〔香港二十七日同盟電〕據重慶來電稱、重慶政府阻止汪兆銘一派新建設運動而失敗、一方國共兩 間內部的紛爭、愈益激化結果、今也殆陷於進退兩難之窮地、爲脫離此窮境、孔祥熙、王寵惠以下重慶政府各領袖、只管向詹遜美大使獻媚、胡適大使、顏惠慶等在外特使、又努力於獲得美國朝野之同情、關於美國之遠東問題爲干涉、與得財政上之援助、訴諸一切手段、一方新任蘇聯大使賀耀祖抵莫斯科以來、歷訪斯丹林、莫洛託夫等蘇聯最高幹部、而訴黨府抗戰決心、拚命從事擬獲得蘇聯對黨府援助、因此所謂黨府二重外交政策、明瞭顯示於華盛頓與莫斯科、想其苦悶將愈增大云。

國務長官否認
美使調停和平
並稱未有此項報道

〔華盛頓二十日專電〕最近駐華美國大使詹遜氏、傳由蔣介石政權當局依賴、調停中日間和平之報道、赫爾美國國務長官與新聞記者會見時而否認此報道、即「詹遜大使、傳受由蔣介石政權依賴調停中日間和平云云、但未接由詹遜大使關於此事之報道第一如斯報到究如何傳出不甚明瞭」云云。（圖係赫爾國務長官）

武漢嚴肅舉行
將兵慰靈祭典
敬虔默禱市民熱烈舉行

〔漢口二十七日專電〕日軍由陸海猛進、如怒濤而攻略武漢三鎭、已屆一載、百萬民衆、爲祝賀武漢三鎭之更生、乃自二十七日、午前九時二十分起、於夜來雨洗之中山公園、嚴肅舉行日陸海軍將兵慰靈祭、是日有中日兩市民二千名參列、日方有民團長、塲總領事、青木部隊長其他燒香、至午前十時二十分始散會、市民於完全佔領武漢之午後五時三十分、鳴笛爲號、懷敬虔默禱、次舉行汽車遊行、飛機空中分列式等、盛況空前、市民謳歌、有另一番新境界云、

日軍總司令部發表談話

總司令部報道部、發表談話、特强調如左、「據最近所傳、中國共產黨漸卸下假面具而揮其毒牙、殘存內地、因此成爲共產化清一色、因歐洲大戰勃發、援蔣國家羣之退却、重慶政府之苦惱鼎揚、其間因共產勢力之侵潤、重慶遂現出明暗二相、今日值武漢攻略一周年、對成爲興亞大業之基礎幾多英靈、懷感謝之織、同時分担建設東亞新秩序重大責任、新中央政權之樹立、以全面的支援協力貫徹聖戰目的而邁進 、向英靈而謹誓云云。

湖北省政府
定期正式成立

〔漢口二十七日同盟電〕湖北省政府、以二十七日預定爲武漢陷落一週年記念日、現因事延期、擬十一月二日盛大舉行成立式云。

〔南京二十七日專電〕武漢攻略一周年之際、日中國派遣軍

南京市府舉行
武漢陷落紀念
展開親善風景

〔南京二十七日專電〕武漢陷落一周年之二十七日午前十時、由南京市政府準備會主催、於江西大戲院、開武漢陷落一周年紀念大會、自日軍〇〇部隊長始、有在南昌陸海軍各部隊長中日官民多數出席、展開明朗中日親善風景、盛況空前云。

中國國家社會黨
在滬舉行會議
全體黨員協議時局對策
一致決議擁護汪兆銘氏

〔上海二十七日專電〕次於國民黨共產黨之有力團體中國國家社會黨、本月十五日於上海開黨大會、自八十餘名之幹部始、有黨員參集協議時局對策結果、以滿場一致決議支持汪兆銘氏之和平運動、即將此旨通告純正國民黨中央政治委員會中國國家社會黨係以陳銘樞爲首領、有力背景、陳友仁蔣光鼐、蔡廷楷亦屬於共派有潛伏勢力云。（圖係陳銘樞）

僑居我國日僑
達二十餘萬
較前增三倍

〔東京二十七日專電〕此次事變勃發以來、業經兩載又四月、二十七日爲光輝武漢攻略一週年、現在僑居中國之日本人總數、達二十六萬一千二百十八人、較事變前之八萬六千九百二十三人、實增加三倍、二年半之間、此種增加、乃日本以可驚之躍進、較事變前於事變後、增加十萬四千二百八十七人、一個月平均有六千四百二十四人、一日平均二百六人之日本人、爲建設新東亞、而渡大陸之結果者。

共產黨積極完成
西北赤色地區
黨府勢力失墜機會難得

〔北京二十六日專電〕據確實情報稱、潛入山西省繼續遊擊戰而來之中國共產黨第八路軍、最近開始向陝西西北部移動、即以朱德爲總指揮、由根據地陝西北部潛入山西、繼續蠢動以至今日、此間以五台山、潞安作戰爲始、日軍屢次掃蕩戰之結果、其肅清範圍亦被縮小、而駐屯山西幷失戰意、三年對日抗戰亦相繼敗北、加以因歐洲大戰勃發、英法對華援助之失墜、及新中央政權之胎動等、重慶國民黨之勢力、乃急激失墜、中國共產黨遂對完成本來目的之西北赤色地區、因發生絕好機會、與延安共產黨本部協議結果、依國際共產黨之指令行將貫徹其目的、不拘重慶政府反對與否、養因毛澤東之炸彈聲明、已入於急於完成西北赤色地區之階段、成爲中國共產黨目標之赤色地區、爲包含陝西省北部、甘肅、甯夏、新疆各省、以所謂廣汎西北一帶、此中共產黨以外之勢力範圍爲陝西南部之程潛、胡宗南、甘肅省之馬步芳以下之回教軍、甯夏之馬鴻逵以下回教軍、陝西北部之傅作義、門炳岳之地方軍、（其大部分移駐阿爾特斯）等阻止、因回教軍之裝備組織、共產軍於中國西北之最大、遂爲惡劣、在以强力蘇聯障礙、爲五馬聯盟之團結、爲背景共產軍之前、殊不成謂有十萬回教軍、其動向費問題、此回共產軍移動結果非常之注目、而共產軍於西、西北赤色地區完成、全成北起移動行動、回教軍縱欲爲確定的矣。

毛澤東之聲明
實侮辱國民黨
黨府要人一致通電攻擊

〔香港二十六日同盟電〕據重慶來電、對關於國共關係共產黨首領毛澤東之宣言、當民黨方面大起非難聲之際、河南省主席衛立煌、軍長孫連仲外河南前線十將領、湖南省主席薛岳、軍長關麟徵外七將領、及湖北前線各將領、亦致電中央黨部非難攻擊、其要旨「毛澤東之聲明、乃侮辱國民黨、且反政府之命令、其企圖乃破壞對彊敵共同抗戰之組織、危險殊不堪設想、我等爲保持黨並政府之面目、此際對共產黨應要求爲全國民之共同服從、並危迫災厄之預防、應改其如斯挑戰的態度」、又自中央日報始及重慶及成都、國民黨機關報、今已一齊對毛澤東聲明、開始攻擊、國共關係之惡化、已完全表面化。

石岐附近黨軍
繼續暴行
日軍決再膺懲

〔廣州二十七日專電〕十月上旬佔領廣東省石岐之日軍、已殲滅敗殘蔣軍而達所期之作戰目的、但敗殘蔣軍乘軍之撤退、集結其周圍、妄肆反宣傳、而煽惑良民、繼續惡虐行爲、日軍乃於二十六日發表通告、聲明再敗殘黨軍膺懲之旨云。

衡陽桂林
已完全軍事化

〔上海二十七日同盟電〕據重慶來電稱、據合衆記者、視察湖南省衡陽及廣西省桂林、報道如左、一、衡陽戰前之人口、由二十萬減爲六萬、生活今也完全軍事化、午前八時起至午後四時、市民制限交通、又農民及商人必需品以外之消費貨物、禁止運出、政府當局將一切生產事業撤退城外、更策動分散於廣西及河南省各地、一、桂林於離街約一里許七里山附近、設有避難處、市民於稱爲於冰河時代之遺物之地下洞窟避難、而避日軍之空襲、政府當局於此洞窟中、建築四十尺平方之巨大房屋四間、收容避難者、茲十月間日本航空隊之空襲達五十四次、純然市民之死傷

軍事會議
協議今後方針
第九戰區將領

〔香港二十七日同盟電〕桂林來電稱、因最高國防委員會奉令、侯陳誠由昆明歸來、以第九戰區重要軍事會議、二十六日於湖南省南岳開會、該會議由桂林行營主任白崇禧主席、於湖南全軍事首腦者、白崇禧、陳誠、薛岳、黃琪翔、商震、羅卓英、關麟徵、王陵基等出席之下、爲對處於湖南地區軍事的新情勢、協議今後之軍方針、

（香港廿七日同盟電）據重慶來電稱、以舊鐵軍司令官而馳名現任軍事訓練處副總監之黃琪翔、現又新任爲軍長、率近將新編成之機械化部隊四個師、向湖南北部前線出動云。

臨時政府
來年度預算
將正式編成

〔北京二十七日專電〕臨時政府之來年度預算、目下於關係各部其他愼重編成中、近將概由財務部決定、而鑑於華北之特異性、年度預算之運用、殆以支付預算實施、因爲特殊地域之華北、以其歲出範圍非最小限度者、以新規事業之實行歲出之膨脹不能止而歲入以明年度言之、幷無何等新增加、歲出亦以治安部爲始、因新計畫等達多額、本年度之歲入七千四百萬元（包含關稅收入）、即於明年度縱有自然增加而非大差、歲出本年度由一億四五千萬元程度而增加、可見向建設華北而邁進者云

滬郵局職員
全體罷工
要求加薪未遂

〔上海二十七日同盟電〕上海郵政管理局華人從業員三千名、依物價昂騰提出加薪要求、但二十六日因當局駁其要求、故郵差全體自同夜即行總罷工、局長茄蘭（法蘭西人）以下主腦、目下正協議善後策、以謀打開之道、工部局警察恐事態惡化、嚴戒管理局四周、重視風潮之推移云。

徐州連雲港間
隴海鐵路開通
華北地區內鐵道全復舊
對政治軍事有極大價值

〔徐州二十七日專電〕東隴海線徐州連雲港間二百二十四基羅相繫、首次列車、二十七日午前七時、於歡呼裏自徐州出發、衝華北平野之朝風、一路駛連雲港、日軍於去年五月入徐州城以來一年半、本年春三月入海州以來、久隔七閱月、開封、連雲港間五百基羅遂告開通、茲者日軍華北佔領地區內之鐵道、蓋對東隴海綫連雲港、寶雞間一千二百三十三基羅之於全綫全區間可見復舊開通之、隴海線中、開封、寶雞間之西隴海線、已將於日軍之手中者、爲海州、徐州、開封相結之路線、此鐵道之建設、與京漢、津浦縱斷兩鐵道相連絡、爲中部中國物資集散輸送之眼目、國民政府時代、遂脫離經濟的意義而軍事化、民國二十四年以來、以海州、徐州、開封之要點、成爲防備北方抗日要塞、而於此次事變、以徐州爲中心、集結李宗仁麾下五十萬之大軍、而展開大戰線者、然今也由開封因東方建設工作之進展、今後擁有山東、河南、安徽、蘇北各省之農積大平野、以小麥、棉花爲主、農產物輸送爲始、於河南省開發埋藏之金屬資源、海州鹽增產等之經濟活動、將添劃期的進展、又此輸送建設、爲即決定連雲港存在之價值者、以政治的軍事的觀之、東隴海線經鄭州入陝西省至蘭州路線、以接續赤色路線意義殊深云。

澳門總督宣言
絕對協力日軍
認識新事態實行提携
香港重慶均受大衝擊

〔澳門二十七日專電〕日軍之力日本爲建設新東亞、行絕中山縣攻略、依珠江之水路對的提携之旨、據由廣東方啓開等、荷領澳門之政廳、而之情報稱、澳門總督之宣最近亦着着改變態度、而與言、以香港政廳爲始、對重日方合作之空氣極爲濃厚、慶政府與以一大衝動、一方澳門總督與路勒兹博士、亦澳門之住民、信賴總督、向認識華南之新事態、宣言協日本協力頓形昂揚云。

日陸軍航空隊
大舉轟炸陝省

〔〇〇基地二十七日專電〕日陸軍航空隊鈴木部隊、二十七日午前十一時半、飛往陝西省空襲東部之蒲城、高陵、同州、加以猛炸、與殲滅的打擊云。

（〇〇基地廿七日同盟電）日陸軍航空隊精銳山口部隊、二十六日午後一時、以堂堂之大編隊、空襲赤都西安、對猖狽之黨軍陣地亘彈如雨降、粉碎軍事設施、而收莫大効果、全架悠悠歸還矣

者、不過僅三十名云。

泰依華僑陣營
發生動搖
抗日中心人物
魏光炎被驅逐

（盤谷二十六日同盟電）於泰依國之抗日運動中心人物、中華總商會主席魏光炎、於十月初旬訪問母國、業已歸來、二十三日由警察當局招喚命令、以一年間期限退去、又彼不在中、大檢舉華僑不良分子、又於十月中旬繼伍佐南幹事之殺害事件、再行大檢舉、此次因魏之退去命令、泰依國之華僑抗日陣營、遂發生大動搖云。

（香港二十七日同盟電）據由法領河內電稱、安南政府爲響應於本國共產黨彈壓方針、而於安南亦徹底的彈壓共產黨、布勒比阿安南總督、二十七日布告安南如次一、嚴禁以共產主義直接間接主張之任何形體之活動並組織、一、禁止關於共產主義之一切文書、一、凡犯本法令者、處以五年以下監禁及罰款、又現在逮捕多數共產黨員嫌疑者、收容於中央監獄者突破百名幷雜以婦人二名云。

滇省水災嚴重
虎疫極猖獗
民衆喘息難安

（廣州二十七日同盟電）據可靠方面情報稱、自九月底起水淹雲南省一帶之豪雨、尚未停止、華南唯一之援蔣路線、滇緬鐵道不通之處續出、頻於潰滅、加以傳染病極猖獗、因虎列拉死亡者既達一萬六千餘名、農作物全滅、民衆塗炭之苦、喘息難安云。

長篇小說 落絮飄香　作者：霄羽　許清繪圖　（一七二）

第廿二章　驟雨心驚、門庭來使者　迴廊目斷、陌路是蕭郎（7）

使這幾位太太們、有的嬌聲大笑、有的低聲歎氣、菊英却不僅看牌、而且注意人、她特別注意章七太太、希望這個人能對自已好、承認自已是她的姪婦、癡想了一會、忽聽窗外吧々的一陣響，比牌聲還雜亂、並且有隆隆地彷彿大車走在石頭道的聲音。馬太太就扭頭往窗外看了看、她說：「下雨了！我也沒帶着雨衣！」章七太太手裏扔出一張牌、嘴裏說：「不要緊、回頭我用汽車把你送回去！」菊英走到窗前、掀起窗帘往外去看、雖因有天棚遮着、看不見雨絲、可是簷水已花花的往下直流、地下一遍雨水。窗帘還沒放下、忽見閻媽撐着一把雨傘、由二門外跑進來、到房門前卸下傘、擦了擦鞋、就進屋來向菊英說：「范小姐、外頭有個人找你！」菊英心想：「這是誰呀？下雨的天還來找我？」她便出了屋子、站在階下、悄聲問閻媽說：「是個什麼樣兒的人？他說明了是找我麼？」閻媽說：「是海淀來的、一個小姑娘、說是姓劉？」菊英一聽、心中一驚、就想：「淑玲怎麼來了？別是我叔父又在家裏鬧了什麼事、嬸母叫她來的吧？」於是她就趕緊由閻媽手中接過雨傘、往二門外就走、二門外沒有天棚、雨就更顯着大、就見淑玲披着一件大人穿的雨衣、也沒戴雨帽、短頭髮上往下滴水、她就像是個拉洋車的小孩子似的。她臉上也沾滿了水、並且帶着生氣的樣子、見了菊英、她連笑也不笑、就說：「你快來！我跟你說幾句話！」菌英臉上不禁的紅、高跟鞋踏着水、到了門前、就很和藹地問說；「你怎麼進城來了？是三嬸讓你來的麼？」淑玲繃着她那小臉、拿鼻子哼了一聲、說：「憑什麼三嬸讓我來？你們范家的事、我才管不着呢？我是跟秦先生坐電車來的、秦先生現在市場裏等着你啦、他請你快去、有幾句話說！」菊英一聽、她嚇得身上打戰、一顆心緊張得要跳出來、又見淑玲忿忿地說了兩句話、因被雷聲遮住了、她沒聽清楚、心裏盤算着、同時問道：「不是聽說秦先生跟三叔打架了、他坐火車回家去了嗎？」淑玲瞪着眼睛說：「三叔他憑什麼跟人打架？他敢嗎？他配嗎？秦先生人家連地方都沒挪、就等着跟你見一個面了！」末後這一句話眞使菊英心痛、但是她心中盤算了幾遍、結果是搖了搖頭、說：「我不能去、你告訴秦先生、叫他別想我了！」說到這裏、她的眼淚也像雨一般的落下、淑玲瞪着眼說：「還可是你說的、你的良心話！」菊英用傘遮住身、拭淚說：「我的良心上自然很對不起他、可是……唉！……」淑玲聽菊英說到這裏、她氣得胸脯往上拱、問說：「乾脆！你就說你去不去吧！」菊英連連搖頭還沒說話、那淑玲轉身就走、菊英又點手叫她、說：「你回來！你歇一會再走好不好！」淑玲却連頭也不回。這時沈雷暴雨、四下裏水氣如雲、淑玲披着那件大雨衣、低着頭、像是個蛤蟆似的、衝着雨踏着水往南去了。菊英一狠心、要想追了她去、追到市場與秦樸見面、可是忽然看到自已腳下的高跟鞋、這麼美麗的鞋、實在捨不得踏在泥水裏、心裏像針刺一般的痛、看淑玲的影子沒有了、她就長長地呼吸了一口氣、這口氣挾着雨的微腥、眼淚混合雨水流到腮下、她用手絹擦了擦臉就轉身撐着傘、直回到小院內、扔下傘跑到屋裏、他就一頭扎在牀上、嗚咽着痛哭、這時外面的雷聲隆隆地響、雨瀟瀟地下、彷彿宇宙也暴躁起來了、怒罵他這個負心無義的女子。過了也不知多少時候、菊英才慢慢地坐起身來、他又發着怔想：「事情也只好這樣辦、眞的、到現在叫我有什麼辦法呢？固然我對不起少樸、就是他恨上了我、我還是要想念他、可是、這時要叫我捨了章紹傑、也不成了！我也捨不得他了！不過就是怕以後秦樸還要找我來麻煩、那可怎好呀？不是連我和章紹傑的感情全都給破壞了嗎？」因此、他又十分的憂慮。這時他母親又進到屋裏、向他悄聲說：

青島特別市公署布告

爲布告事案查本署現擬招商標辦本署等八局夫役冬季制服一案各商有願承辦者可自即日起於每日本署辦公時間內逕來本署總務局經理科需要一股領取標件詳爲閱覽核實填註封固以便投標此項標函概限於本年十一月四日上午十一時（標準時間）投遞本署即時當衆開標過期標函概作無效此布
中華民國二十八年十月　日　市長 趙琪
注意 本案投標保證金一百五十元

招募

一、有職中國人職工（鐵工、木工、仕上工、旋盤工、銅工、鑄造工、木型工、煉鐵工、製缸工等）各二十名
如有願就者請持履歷書親來本工廠事務所接洽
青島荷澤四路一四號
青島工廠

大阜銀行

本行開幕瞬已兩月荷蒙各界匡贊營業日臻發達良深感奮茲爲答地方人士之期勉並助工商事業之進展凡銀行一切業務及倉庫貨物抵押等無不竭誠辦理格外克己關於各項存款利息尤從優厚手續力求簡便如承賜顧無任歡迎
行址 青島山東路六四號　電話 七九九三。四。五號

機器鋪墊棉花出兌

茲有彈棉花機器一部三部七個牛馬力落棉花一宗所有貨架子鋪墊磅秤鋪板杆子等件均行出兌如有意零買或全盤承兌者均可到河南路德裕當內苗華山君接洽可也特此登報聲明

新貨運到待售

光松丸太、角材　電柱、腕木、枕木　各種日本產杉材
南洋拉宛丸太　樺大白松原木　各種日本松板
今運來甚多倘有需要者不拘多少請即速示知是荷
股份有限公司 東洋木廠　青島昌樂路三號
電話 二〇三七 四九〇〇 六三四二 號

國際◎保險

帝國海上火災保險株式會社
朝日海上火災保險株式會社
扶桑海上火災保險株式會社
日本海上保險株式會社
營業課目：火災保險　運送保險　海上保險　汽車保險
（隨呼隨到）
敝社對於敝社所結理之貨物之運送保險特予以優待
青島代理店 青島山東路一八三號 濟南一大馬路緯五路
國際運輸株式會社保險部 電話 四一一九二號

隆光公司

鑄鐵管代用品 埃塔尼特管 鑛山用管
上下水道管用　電纜管用　瓦斯管用　溫泉送湯管用　各種工業用
代理 阪東調帶出品 各種膠皮帶
鐵道、鑛山、船舶用　諸機械用　工業用　各種電氣用品

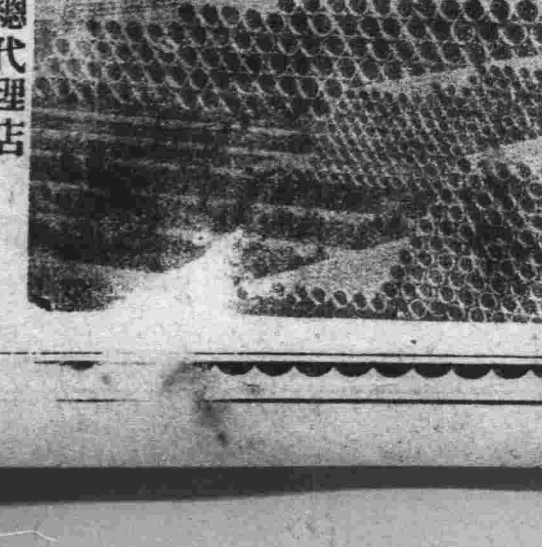

日立製作所山東省總代理店
株式會社 隆光公司
青島市場一路　電話 七二二二 二五七五 六三三六 番

時論

德國對蘇深懷警戒

蘇聯詭譎陰詐、神秘莫測、接近極爲不易、世界對之皆有戒心、德國爲突破英法包圍陣線、故不惜與之聯合、希特拉是否眞與之相契、雖不能遽下斷語、而蘇聯從來不與他人白手效勞則爲世界所周知、在此互相利用之下、此主義絕不相侔之國家合同關係維持至幾時、殊爲疑問、德外相李本托洛普、於二十四日在但澤演說中雖強調德蘇國係、力說德外交仍在德蘇之提攜、但其反面德國政界則對蘇聯深懷警戒之念、因蘇聯乘與德國關係強化之際、竟趾高氣揚、目空一切、如對芬蘭之要求、及對土耳其行動、皆越出德蘇諒解範圍以外、尤其在波蘭德蘇新國境建小砲壘、益足刺激德國神經、又據巴黎電訊、小巴黎各報載、史丹林已拒絕希特拉之請求軍事協助、並聲明蘇聯願完全處於戰局之外云云、德蘇關係微妙由玆可見矣。

現行主義國策下之德蘇、無論其表面上作如何行動、內容實爲黨籌不同氣、暫時結合原因德爲解除包圍線、蘇爲加入對波蘭分贓、並企圖進出北歐、在爭先趨利之下、結合極爲容易、迨至利慾貪得無厭、對芬蘭土耳其等國行動、固然越出德蘇諒解範圍以外、德國對蘇固然亦存警戒念頭、但此種情勢乃爲鬱積於內、距發洩之日尚遠、因蘇聯對德關係已做到分贓有份、現在雖欲置身於戰局以外、却無與德不利關係、德明知蘇聯奸險、決不能開罪於彼、蘇聯對芬蘭諸國露其猙獰面目、斯時對德尚無此種勇氣、故在各打算盤之現局下、德蘇關係尚能維持一時、至蘇聯在波蘭新國境一帶建築小砲壘、刺激德國則有之、尚不足以言威脅、在各不相能害之下、暫時總可無事、但望其長久繼續下去則有不能也。

今日蘇聯雖然置身於戰局以外、英法諸國視之並不比德國爲輕、蘇聯對北歐諸國行動恣肆愈甚、英法對之益持緘默狀態、含蓄益深、怨毒益甚、倘遇機發洩英法情緒較對德更緊張十倍、而今蘇聯威脅土耳其芬蘭、均未成功、北歐四國中立、皆對蘇聯疎遠、其協定永久之德國、亦對之心存警戒、蘇聯必有令人可怕之點、吾人前謂歐戰拖延、或將演成各國聯合對蘇行動、非由好惡而發、實以理勢所趨、有必至之勢也。

德借蘇聯之勢、免後顧之憂、始專力解決波蘭、轉戰英法、是則德蘇結合、蘇聯固然得以分贓、德國亦獲益非鮮、斯時對蘇竟心存警戒、豈非自絕於友？但如此警戒始覺希特拉確爲一雄、德意志民族非可欺侮、蘇聯狼子野心、分贓固有其份、助人絕非所願、德對蘇聯一切行動、既然超出德蘇協定以上、暗中警戒甚爲合理、易日『知幾其神乎？』希特拉與蘇聯提攜意旨、是爲前門拒虎但後門絕不容狼入、故對蘇聯行動尚不能爲害德國之時即深加警戒、豈如蔣府虎未能拒、狼已深入堂奧、尙其然罔覺乎？

此次歐洲大戰勃發 德國應負完全責任

德外相演說咸知其絕非眞實

英首相表明最後態度

【倫敦二十七日專電】張伯倫英首相、二十六日於下院之中間戰況報告含有對二十四日李本托洛普德國外相演說同答之意味、蓋英國政府爲最後的對德表明態度者、故極值重視、其大要如左、首於報告戰況後就與德國之關係對日前李本托洛普德外相演說、英國政府之同答、唯有一句、即英國政府在戰時下、有遂行戰爭之意志云云、李本托洛普外相之演說、想係基於最近於國社黨幹部會、長久協議之結果者以內容一言以蔽之、歪曲眞實之外無他也、然英國人不問何人不爲如斯言詞所惑、又同樣導第三國之公平議者於誤謬、爲顯然不可能者李本托洛普外相演說主要論點謂釀成戰爭之危機者非德國、乃爲英國云云、想全世界之人、自能充分知其非眞實、政府已於戰爭勃發之初公表、關於此事之重要公文、吾人基於眞實而審判者、殊爲滿足、而基於眞實、審判結果、由大多數中立國之識者、確信舉英國爲勝利者、李本托洛普外相、雖強調德國與蘇聯之親善關係、此乃希望蘇聯捲入對英戰爭漩渦者、一九三六年李本托洛普外相訪問英國之際、言明全歐洲並英帝國、應恐眞正之危險在英共產主義之蔓延如與李本托洛普外相此演說相對照、自然明瞭、吾人迄得善良解決策、而盡全力、決心抗爭、破自己之期待、而威脅他國之和平與主權、使此次大戰勃發者、德國應負完全責任云云。

（倫敦二十六日同盟電）張伯倫首相、二十六日於下院駁斥二十四日李本托洛普德外相之演說、所述如次。「西部戰線戰況、並無重大發展、目下德法兩國皆在其國境線對峙、德國軍之潛水艦戰術已激化、但對敵潛水艦我方之攻擊亦着着成功、其內潛水艦逼商航路之威脅、確信足可克服、結局英國在上星期中、失去商船二萬二千七百五十噸、而德國方面亦失去三萬三千噸之商船、其中之二萬八千三百六十七噸、乃被我方捕獲、余此際對於李本托洛普外相在但澤之演說、殊不欲詳細批評、要旨、李本托洛普外相、企圖欲眩惑全世界公平之觀察者、結局已告失敗於是該外相遂謂「欲舉全力一決雌雄」云云、然余對此之答覆、初無二致刻在我等爲其答覆、已有充分之準備云云。（圖係張伯倫首相）

德海外電信 發表中止發送

（柏林二十六日同盟電）德國遞信當局、於二十六日發表、「中止個人或商社之海外電報電話」、此項措置、乃與德國新軍事行動進展、有重要關係者、極可注視云。

時行之地中海殆置於封鎖狀態矣。

芬代表返國 報告會談經過

（希爾幸基二十六日同盟電）出席第二次蘇芬會談之芬蘭代表潘其比公使、及達諾藏相、於二十六日午前、已由莫斯科歸還希爾幸基、兩代表即訪克堅古首相、報告第二次蘇芬會談之經緯後、又與耶爾克外相並參謀本部首腦部爲重要協議云。

資、均於新嘉坡沒收、至有多數船舶被英國拘留、而向英本國護送、現在有三十隻商船護送隊、被扣留於直布羅陀、蘇伊士運河亦與此同樣矣。

德機七架 被英空軍擊落

（倫敦二十六日同盟電）英國空軍省二十六日發表、月之二十一日在北海襲擊英國商船護送隊、德國空軍十四架之中、至少有七架確已被擊墜。

蘇聯幹部 召集臨時會

（莫斯科二十六日同盟電）蘇聯最高會議幹部會、爲討論內外之重要諸問題、決定臨時最高會議於十月三十一日召集第四次云。

德欲導外交有利地位

顯示實力已有決心

政府首腦間行動極活潑 柏林空氣呈現極度緊張

（柏林二十六日同盟電）二十四日夜在但澤李本托洛普德外相之演說、乃德政府向中外聲明放棄和平努力與宣戰之決意、此二三日以來、凡入柏林總統官舍黨政軍首腦之行動、極其活潑、自戈林空相、以及作戰當局之將星出入、尤極頻繁、據確聞希特拉總統向來乃依外交欲導德國軍事的態勢於有利地位、曾繼續努力、但今因確保軍事的優勢、欲導外交於有利之地位、已有決心、從而對中立國亦排斥和平動員之迂路、而謀作戰行動之成功、即依實力政策、似決可獲得、而其第一階段、須先施英國空襲與封鎖作戰、再次謀法蘭西上空制空權爭霸之實現、刻消息方面之見解、已趨一致、二十六日之政府機關紙與各新聞、皆載今只有訴諸干戈而已、以激民衆、現在柏林酷以對波蘭進駐之前日、希總動聲明實力發動當時之氣象云。

德對英法護送船

斷乎實施攻擊

將展開大規模海上作戰

（哥平哈經廿六日同盟電）德國政府、爲對抗英法兩國繼續戰爭之態度、決定展開大規模之海上作戰、此頗惹人注目、據二十六日丹麥外務省發表、接到德國政府通告稱、「德國今後對英法海軍護送船隊、決加以無假之攻擊」等語、「德國政府今後對英法海軍護送船隊、決定加以無假借之攻擊、蓋右攻擊乃護衛軍、有不問其國籍如何、而一律加以攻擊之意、又夜間航行之商船、若不滲從燈火則恐誤爲敵國船舶、有易爲擊沉之危險、故應請注意」。

又頻放敵狀偵察隊故也、但在軍事消息通間德軍先自西部戰線北翼、直接試行馬奧諾線之攻勢、然後由中立國

德國社 指導者會議 組反英宣傳

【柏林二十七日專電】曩在柏林所開之國社黨指導者會議、究有如何決議乎、已成各方面注目之的、據可靠方面情報稱、在國社黨指導者會議、開倍宣傳相、已發一大反英運動組織宣傳之指令云。

德軍將試行總攻

西線戰雲瀰漫

兩軍連日有小衝突

（巴黎二十六日同盟電）法國軍司令部、於二十六日以聲明發表亘西部戰線全線、連絡部隊之衝突並偵兵部隊之活動情形、此乃德軍總攻擊之兆、益行濃厚、而德軍施行全面的攻擊、果屆彼時、則大約將以瑞士爲德軍之通過地點、似可無疑、又德國潛水艦之通信連絡、自二十六日已一切被遮斷、

（柏林二十六日同盟電）德軍司令部、二十六日關於西部戰線戰況發表如左、敵軍於昨二十五日欲再佔領我軍奪還之費爾庫林錦西方十二基羅之高地、遂以約一箇大隊之兵力進攻而來、當因我砲兵部隊及機鎗部隊之集中射擊、已擊退於德領之內、其他則無何等特筆可書之活動云。

立陶宛派遣軍隊

已進駐維爾納

今日正式舉行入城典禮

【科佛奴二十七日專電】立陶宛政府、根據蘇立相互援助條約、已恢復在波蘭領內之維爾納地方、又根據二十六日之公表、立陶宛軍之進駐維爾納地方、已自二十七日午前九時一齊開始、維爾納市正式入城、定於二十八日舉行、立陶宛軍之進駐維爾納地方乃經目下訪問立陶宛中之蘇聯軍事使節團與立陶宛參謀本部之協議、二十六日始見最後之決定、入城部隊、命名爲「立陶宛維爾納分遣部隊」指揮官任命李特克拉他斯將軍云。

美船佛林特號

已由蘇聯釋放

德方發表拿捕之見解

（華盛頓二十六日同盟電）美船佛林特號之蘇聯港或航事件、今已爲全美之所注視、赫爾國務長官、於二十六日發表、美國政府已要求蘇聯政府將佛林特號交還該船乘組員之手。

（莫斯科二十六日同盟電）達斯通信社、於二十六日發表蘇聯當局已釋放成爲問題之汽船佛林特號、其大意如下。「據雅馬爾斯克消息稱、該港海軍當局、對美船佛林特號施行載貨之檢證後、已命將該船釋放、且對該船要求即時出航。」

（柏林二十六日同盟電）美國商船佛林特號之拿捕事件、今已成爲圍繞美蘇德三國國際論爭之的、D・N・B通信、於二十六日始發表德方之見解謂、該船之拿捕乃準據國際法者、其要旨如左。一、佛林特號乃因裝載戰時禁製品始被拿捕者、但其所載之貨果越半分否、美國諸新聞之議論、已無問題、奉德國政府之命令、凡輸送戰時禁製品之船舶、不問其國籍如何、即予拿捕、至其船舶拿捕之合法否、一切由德國海上報告審檢所審檢。一、又迴航蘇聯領之雅馬爾斯克、已成問題、但捕獲之船舶航行不能時、得以引致中立港內、乃一九〇七年海軍條約所規定、美國與蘇聯均曾參加此條約。

德認被捕船成爲鹵獲品

（柏林二十六日同盟電）關於佛林特號之扣留事件、德國政府負責人、於二十六日聲稱該號乃德國之鹵獲品、不日將使之迴航德國、其大意如左。佛林特號不交還美國、蓋已成爲鹵獲品、不日將迴航德國、蘇聯政府當局亦認該號之入雅爾馬斯克港之理由、僅由於航行之不能者、從而蘇聯當局俟該號修成後、開往何處概當均所許可。

蘇聯再施魔手 壓迫羅馬尼亞

【布加勒斯特二十六日專電】蘇聯擬俟日內蘇芬會談終了、即向羅馬尼亞伸其侵略之手其兆候乃益帶眞實性、但羅馬尼亞政府方面似亦覺悟蘇聯之向比薩拉維亞地方進出、在有力消息方面亦下如左悲觀的觀測、「蘇聯俟現在進行中之蘇芬會談後、即向羅馬尼亞伸其侵略之手、已可充分看透、果屆斯時、則羅馬尼亞拒絕蘇聯之比薩拉維亞地方交還要求、殆不可能、蓋羅馬尼亞如出以斷乎拒絕蘇聯斯等要求之態度、則羅馬尼亞必須全國與蘇聯一決雌雄、如英法之對羅馬尼亞保障、在對蘇紛爭之時、殆已無價值之可言、

又布加勒斯特外交界、一般亦咸持羅馬尼亞勢須與蘇聯一戰之見解云。

英陸軍省 繼續徵集壯丁

【倫敦二十七日專電】英國政府基於前次實施之徵兵制度、繼續徵集壯丁、陸軍省乃二十六日發表、自二十二歲以上迄二十一歲之男子、受步兵、砲兵、騎兵、裝甲部隊之一般志願云。

英在地中海 檢查船舶 呈封鎖狀態

【直布羅陀二十七日專電】英法土相互援助條約締結後、直布羅陀英海軍、遂對通過此海峽之中立國船舶、遂行檢查、然至極之檢查、不拘直接間接、運往德國或有運往之物

回憶與前瞻（七）

周佛海

前面曾經說過自從八一三以後、我們無形之中、就以汪先生爲中心、企圖以外交方式、結束戰爭、現在到了這種嚴重局面、我當然要去請教汪先生、當時汪先生痛憤尤多、感觸更深、對外說老實話、共產黨徒固不待說、孫科之流也加以攻擊、一般同情的人、不僅不敢明白表示、甚至假作反對、向蔣先生提出意見、始終沒有確實的結果但是在重慶有甚麼辦法呢、所以汪先生以毅然決然的精神、決定爲國家爲民族、犧牲自己的一切、離開重慶、以促全國的發表和平主張、從事和平運動、我的主張既然和汪先生一樣、又爲汪先生的大無畏的犧牲精神所感動、所以也決心擺脫一切、追隨汪先生、爲國家民族、盡我應盡的責任了、但是我的決心、是經過了一個月以上的考慮、有時甚至徹夜不能睡眠、然後才行決定的、國家的利害問題、我早已決定、因爲我深信只有和平、才能救國、所以在這一點、不必重行考慮、個人的利害、更不成問題、旣要打破環境、以開風氣之先、當然要犧牲個人的地位和名譽、所以這一點、也沒有費多大的考慮、最使我猶豫不決的、乃是情誼兩個字、第一、十幾年來、承蔣先生提攜栽成、纔得有今日、去過蔣先生決沒有對我不起的地方、如果一旦脫離重慶、在我的居心、固然沒有絲毫反對他的意思、但是因爲主張不同、事實上不能不處於對立的地位、在私情上、是萬分難受的、第二、在黨部、政府、和軍隊之中、我的很好的朋友不少、此去不單音信難通、而且後會無期、這也是足以使我留戀一大原因、這一個月的光陰、使我經歷有生以來未曾經過的痛苦、飽嘗人世間少有的煩悶、但是經了極端的煩悶和痛苦、我仍決定犧牲私情和友誼、脫離經過了極端的煩悶和痛苦、我仍決定犧牲私情和友誼、脫離環境、以努力主張的實現和貫徹、

我們的和平主張、怎樣纔能貫徹、換句話說、我們的計劃和步驟究竟怎樣、這當然是讀者所亟欲知道的、不過事關秘密、現在還沒到公開的時期、現在只提出讀者的幾個疑問、一述個人的意見。

第一個疑問、便是條件問題、和平的條件、是否會使中國失去獨立、是否會使中國不能生存、這個疑問、是每一個愛國的中國人所必有而應有的、日本眞想以外交方式及和平條約來妨礙中國的獨立與生存、那末汪先生和我們當然也主張抗戰到底的、因爲、旣然戰亡、和亦亡、當然與其和而屈服的亡、不如戰而悲壯的亡、還可以在歷史上留下可歌可泣的痕跡、但是不論日本居心如何、事實上他是不能滅亡中國的、旣然不能、當然就要和、旣然要和、當然應該提早、以免雙方多受戰爭的損失、有人或以爲抗戰越久、將來講和的條件、必於吾國越有利、如果吾們的抗戰形勢優勝、這個話是對的、像過去一樣的失城失地、恐怕抗戰越久、亡國越快、那經還能希望有利的條件。

汪先生的聲電、和近衛聲明中所述的各點、便中日議和的根本原則、近衛聲明所述的各點、是不是亡國的條件。

（未完）

日中央航空研究所 首次委員會議

着手審義各種設施 分別完成建設計畫

（東京二十七日同盟電）審議成爲航空日本之一大威力、中央航空研究所之各種設施、第一回委員會、二十六日於東京會館開會、有會長永井遞相、和日帝大航研所長以下委員七十名出席、航空技術之世界征霸爲目標。一、高速風筒。二、成層圈飛行實驗裝置。三、發動機之航空性能實驗設備。四、中央航空研究所專用飛行場設置。以上四件爲議題、質疑結果、設第一風筒、第二機體、第三發動機、第四飛行之四專門分科會、着手實行審議、而於本日上審議之建設計劃。一、高速風筒口徑五米突、風速每秒二百八十米突、所須馬力四萬馬力、而與各國比較、美國八千、法國六千、德國二千四百、較現在世界第一之美國多五倍之鉅、時速一千粁之試驗亦可能、又爲大型機之模型實驗、更能擴大。二、成層圈飛行研究設備、又爲世界第一設長八米突、寬五米突、高四米突之小型低溫低壓實驗室、最低溫度零下　度、最低氣壓由〇、一常溫至下六十度、因爲一萬二千米突上空之成層圈、與同一狀態以設備者。三、於發動機之成層圈、爲實驗性能起見、以本物之航空性能運轉實驗設備應急的研究、同時謀將來大馬力發動機之嚴密設計資料。四、設置中研專屬飛行場、以將來研性能之飛行機自由發着、成爲理想的之設備、關於廣滑走路修理工場等、亦充分研究。又成層圈實驗室、發動機實驗、於十七年度中、飛行場、於十六年度中、高速風筒、於十八年度、分別預定完成云。

意通商使節團 抵保加利亞 聲明來訪目的

【所非二十六日專電】與南斯拉夫已締結通商協定之意大利通商使節團、於二十五日抵保加利亞首都所非、意使節團入京後、即聲明希與保加利亞政府之間、爲通商的發展、而明其來訪保加利亞之目的、意南通商協定成立之後、相繼意大利之在巴爾幹之活躍、頗惹人注目云。

滿蘇國境劃定會

下月舉行會議

雙方將有深刻之論議 日滿兩國代表已決定

（新京二十七日同盟電）滿蘇國境確定委員會、九月十五日完結日滿蘇停戰協定停戰業務之實施、同時於東京及莫斯科、歷數次豫備交涉、結果、將於十一月下旬於赤塔日滿蒙各代表委員之間開會、該委員會決定於停戰協定諒解之紛爭地域之國境確定方法、依現地踏查其他方法、而行具體的國境確定、更此外事件發生前之扣留者、及九月底以來之俘虜並逃亡者之處理方法等、亦豫定決定、而關於赤塔會議之前途、爲必不許樂觀者、觀測雙方將交相當深刻之議論、又依歐洲情勢發展如何、蘇聯之態度預想亦有若干變更、會議之成否如何、爲決定滿蘇國境今後動向之關鍵、頗值重視云。

（新京二十七日同盟電）在赤塔之國境確定委員會之日滿兩國代表委員、日本決定久保田哈爾賓總領事、滿洲國龜山外務局政務所長、又隨員兩國共十名云。

時已秋深，宜進補品　一年一度……轟動青島之

「張道郎白補酒」

第二次貨已出場……開始售賣

◆用高貴珍品藥料……費了三個月始製成。
◆此酒的功效如何……敢以信譽來做保證！

主治各症

男女虛弱　面色青黃　色慾過度　癱瘓麻木　膀胱寒溼　少年斲傷　月經不調　保產安胎
氣血雙虧　自盜盜汗　早婚虛損　風溼骨痛　夜多小便　丹田無力　經閉經多　產後失調
先天不足　頭昏目眩　精神衰弱　脾虛胃弱　遺精滑精　坐臥不當　臨經肚痛　病後欠補
後天失調　腰膝酸軟　四肢無力　腎虧腰痛　精力萎頓　赤白帶下　服之均宜

願君及時進補，永保健康。

青島山東路南首至誠藥社經售（電話五一七五）
……每瓶一元二角……函購運費外加

淋
○治淋專藥　○一盒除根　○電話購買　○通知即送
直搗淋菌老巢……
殺絕淋菌
◇趕盡殺絕……誓不留根
◇根本解決……永不再發
至誠淋濁丸　有效。
【至誠淋濁丸】專治五淋白濁、根除淋菌、服後三小時見效、不礙生育、輕者一盒、重者四天、能服四天、特製加一元二角、白帶、不傷、每盒一元。

青島山東路南首
至誠藥社售
電話五一七五
去痰精
專治
寒痰熱痰　燥痰稀痰　黃痰哮痰　痰鳴痰喘　痰飲痰積　痰中帶血　痰結胸中　小兒鎖喉　凡痰指治
風痰溼痰　結痰白痰　牽痰　痰核痰癧　痰迷心竅　痰滯痰中　小兒喉驚　常服防痰
▲常服有痰去痰……無痰能消滯積
▲每瓶一元二角……藥房商店均售

橫濱正金銀行青島分行

本行創立歷有五十餘載資本殷實極蒙社會各界贊許資本金壹億圓業已完全收足另有積存金一億三千九百六十五萬圓總行設在日本橫濱分行設在東京丸之內名古屋大阪神戶門司長崎小樽羅府倫敦巴黎漢堡柏林亞力山大府紐約舊金山西亞特爾檀香山利屋臺佳內羅新金山尼孟買喀爾喀達喀拉地蘭貢巴塔維亞泗水三寶隴新嘉坡盤谷悉馬剌尼香港廣東上海漢口天津北京營口大連奉天新京哈爾濱等處其餘通商碼頭亦均有妥實代辦之家專辦各處匯兌匯票電匯均可隨意各定期活期各種存款並抵押貼現各種放款等一切銀行業務倘荷賜顧請至館陶路一號本行面洽可也

電話　二三七〇〇　二九九〇〇　三六四六〇　三五八二四號
支配人席　副支配人席　輸出入係　二一三九　二一一六四　三六四七　八四四五號
送金係　預金係　出納係　公衆用

富士寫眞膠片會社
優良製品

膠片　愛奧、普通膠捲　愛奧、特快膠捲　F.20 F.27
乾板　人像乾板　A.1　各尺寸
印畫紙（晒像紙）　利根印畫紙　比羅那印畫紙　布羅邁多印畫紙　各樣子
各種在庫豐富
批發零售總經理
橋詰洋行
青島山東路一〇七號　電話七一一三號
本店大連市大山通六四號

濰縣愛護村舉行 秋季運會盛狀
各界參加數千人情緒熱烈

濰縣通訊 如既報濰縣愛護村秋期運動會已於日前午前十時半在站前南草原舉行、當日早晨天氣快晴、微風不起、眞絕好之運動良辰、由數十個村之農村壯年、並在濰縣新民會青訓生、青年團、各小學校兒童、均行參加、一同集合整列後、首由會長濰縣站長致開會詞、遂舉行如左之競技：中日親善競技、中日提攜競技、新民會青年訓練生體操、杵木運搬競技、列車競技、村對抗接力、新民會青年隊常識競技、常識競技、小學生旗送競技、來賓競技、小學生徒步競技、情報遞傳競技、啓蒙運動競技、接力決賽。各選手皆熱心競技、於日華親善上殊有甚深之義、當此秋高氣爽之時、誠可謂愉快之行樂、以盡一日淸遊。來賓席、市村部隊長以下各將校、日本領事館署長軍官民日華諸有志以及其他一般觀衆約有數千名之多、頗呈一時盛況云。

政垂詢甚詳、更加勉勵、并對縣署之整潔及警團之精神、極表贊許、于當日午後四時、仍乘原車轉返莒縣云。

汴中央綏靖委會 改編組織系統
內設企劃軍政總務三處

開封通訊 中央綏靖委員會、爲健全內部機構、强化工作效率起見、將組織系統、略事改編、計設企劃、軍政、總務、三處、各轄二科、設祕書長一員、專司機要、參事若干員、用資襄助、又增醫務室、以維健康、復設點驗委員會、專辦編組部隊事宜、并謀外部訓練統一、劃一編制計、所有以前劃共軍自衞軍等名稱、槪予取銷、當委張嵐峯爲中央和平救國軍第一軍軍長兼第一路司令、委李中毅爲該軍第二路司令、宋子賢爲第三路司令、蔡洪範爲副司令、徐理中爲第四路司令、劉紹坤爲第五路司令、孫永忠爲獨立第一支隊司令、張朝賓、耿鵬騫爲副司令、統歸綏委會直轄、又董文富部、歸宋子賢節制、今興漢歸徐理中節制、高文斌卽日取銷、所有新委各軍長司令等、均分別刊發關防、以資信守云。

沂水殘匪肅淸
前途明朗民衆額手相慶

沂水通訊 沂水縣劉知事松岡顧問二氏、爲謀推行縣政、對於討伐殘匪不遺餘力、奈以全境皆山、綿延數百里、便衣匪軍、搶架屠殺、無所不爲、本月中旬松岡顧問隨同警備隊長、憲兵隊長、宣撫班、並率領保衞團及縣署孫宣傳員等、前往銅井一帶討伐殘匪、並作宣撫工作、探得有匪軍千餘人盤據該鎭西南二十里之深山安子莊一帶、松岡氏卽隨同警備隊長前往痛剿、戰況甚烈、相持一日夜之久、匪勢不支、終以我隊長顧問等身先士將、黨匪遂潰退、向西南方逃竄、計當場擊斃匪徒六十餘名、並獲戰利品甚多、遂整隊回城、將來沂境治安、不難恢復云。又訊 松岡顧問日前又隨同警備隊長、憲兵隊長、宣撫班、並率保衞團及縣署孫宣傳員、赴沂北沭水一帶宣撫、（距城六十餘里）行至沭水東北方十餘里之莊科村、突遇匪徒數百人、預先藏匿於該村圍內、竟先發槍射擊、幸我方早有戒備、沉着應戰、相持十餘小時之久、終以皇軍英勇之精神、將該村圍牆擊破、冒彈雨前進、當場擊斃殘匪五十餘名、並獲有輕機槍大小步槍四十餘支、子彈及軍需品甚夥、此役警備隊長憲兵隊宣撫班及松岡顧問等、均能身先士卒、將醜類擊潰、一般民衆、皆喜形于色、相慶前途明朗云。

若再繼續抗戰 良民不得安居
海州友軍印發傳單

海州分社通訊 駐海皇軍、以若要繼續抗戰、良民是絕對得不到安居樂業的日子、特印發傳單、希望民衆知照、其傳單云：至聖孔子、欲齊其國、必先齊其家、日本帝國、日華親善、東亞和平、汪精衞、救國救民、日華和平、蔣介石、出錢出力、焦土抗戰、共產黨、人民統一、到底抗戰、若繼續抗戰、良民是絕對得不到安居樂業的日子、民衆們、選擇那一個。

魯南道靑訓所 主事更調

益都通訊 魯南道青年訓練所、自開辦以來、經各長官經營不遺餘力、至今已屆三期、現因谷內主事奉令調京受訓、對於所中應進事項、指導部已令和田前往代理主事、現該主事已於日前到所視事、除所中敎室餐室宿舍、力加整理外、並對於所中之淸潔更爲注意、繼而召集全所同學、語以懇切之訓詞

華北交通公司 華人從事員 將審查資歷

北京通訊 華北交通公司爲改善及提高華人從事員之待遇、特飭由人事課人事係辦理華人從事員資歷審查工作、一切資歷辦理後卽交華人資歷審查委員會查核、以策謀劃、又前晨十時餘各局各部華人從事員並在公司前廣場合攝一影、以利進行工作云。

濰縣警備隊 四勇士戰死
日前無言凱旋 各界站頭致送

濰縣通訊 在濰縣警備隊爲東亞新秩序建設與治安確保、已以破邪顯正而向前邁進、但討伐在某方面跳樑之匪賊、已立莫大功勳、共成果極爲偉大、而其中名譽戰死四名勇士、於月之廿五日無言凱旋、故該日自部隊長始、在站頭並有各將校以下該隊並在濰縣軍官民、國防婦人會等多數致送云。

連雲港上期田賦 一律減半征收
下期賦稅一律豁免

連雲港通訊 連雲市公署本年上期田賦納稅、於十月一日開始徵收、現奉上峯機關命令、因該市區各鄉遭受風潮災害、特予體恤民艱起見、於本年度上期所有田賦稅率一律減半徵收、并附征敎育費二成、至下期賦稅一律豁免、市署奉令、已布告週知遵照辦理云。

平度縣署恢復後 積極推行政治
淸查戶口掃蕩烏合游匪

平度通訊 平度縣公署、於八月間隨軍遷移亭口後遷蘭底鎭辦公、本月十三日張知事隨同皇軍討伐隊進城、當召集商民代表詢問游匪蹂躪桑梓之經過、均訴稱苦不堪言、張知事甚爲嘆惜、當令商民還家、各安生業毋自驚擾、中日長官宗能保障安全、日前縣署人員、由蘭底返城、各科照常辦公、並積極推行四項新政：

一、淸查戶口 安定閭閻不時派警淸查戶口、以免游匪潛跡擾亂治安。

二、督修路政 游匪張金銘佔踞平度時、期將汽車道路盡行破壞、斷絕交通、爲日已久、實於交通上大有阻礙、當令建設科派工務人員、率同保衞團警督飭民夫、晝夜整修道路工作、業經完竣、交通可告無虞。

三、恢復敎育 張知事對於敎育、尤爲關心、特令周科長召集離校敎員、恢復學校、從速開學、以免青年學子荒廢學業、現已佈告招生。

四、痛剿游匪 游匪張金銘佔踞縣城、經皇軍之撻伐、而匪衆形同獸竄、四散奔逃、仍不時在縣境出沒、率匪擾民、罪惡彌天、若不痛剿、實不足以安民生、已懇請駐縣皇軍尋風追擊烏合之衆不難蕩平云

以完成、現屆秋收、本年度第一次貸付資金之收回如何、有關於將來繼續辦理之前途者頗大、現特令飭本省各市縣指導部、卽着手準備收回是項貸款、并按八厘起息、卽作當地人員之作業費云

高密縣宣撫班 救國青年隊
六期訓練開始

高密分社通訊 駐高密軍宣撫班擧辦救國宣撫青年隊訓練、已歷五期、成績非常良好、現第六期、業已準備完善、生徒八十餘人、亦已招足、特於日前上午十時、在該所（中學舊址）擧行開所式、於友軍安藤隊長及各界

京市署經募 水災振款
一萬四千餘元

北京通訊 北京特別市公署經募近畿十五縣水災振捐款項什物、截至十月十四日、共收到各方勸募款項共一萬一千六百十八元九角六分及衣服鞋襪等多件、業誌各報、玆於前日、復收到外二區各公益會經募國幣二千五百四十一元八角三分、又舊皮筒二件衣服等共二十二件、連前總共收到一萬四千一百六十元零七角九分云。

井上大將 過濰赴濟
濰縣官民各界均在站頭歡迎

濰縣通訊 日本帝國在鄉軍人會長井上大將、此次已就華北視察之途、於日前抵青、慰問在青島市之皇軍、尤其於在鄉軍人會有所應酬、公畢已於日前赴濟南、當日有濰縣軍當局在鄉軍人分會並國防婦人會領事館及官民有志多數均至站頭歡迎、又該大將一行並擬赴北京云。

王揖唐總長赴津 視察災後情況
津市復興方案呈遞核示

天津通訊 津市水災善後救濟及防疫工作、刻仍在加緊進行中、臨時政府內政部總長王揖唐氏、爲視察津市災後一般情況、特於日前下午四時許、搭車由京來津、同行者計有興亞院聯絡部調查官森村鹿之助、內政部衞生局長周頌聲、總務局長夏肅初、中央防疫委員會祕書程紹伸、內政部部員城口氏等數人、王總長等一行抵津後、當由市長溫世珍、祕書長陳嘯戡、衞生局長傅汝勤等、在市公署大禮堂、親予接見、招待一切、玆悉溫市長、陳祕書長、以及各局長、參事、科長等、已定前日上午陪同王總長等、視察災區情況、排水作業成績、以及災區各地難民於水退後遷回安居生活狀況、防疫設施等、特予關切、俾作內政改進之根據、視察災區後、仍廣續視察各處難民收容所救護情形、市公署及天津救災分會、頃已將水災發生之經過及今後災區善後地方復興、難民救濟、衞生設施、均擬有具體方案、當藉此次王總長來津視察之便、呈遞核示、據悉王總長等一行來津視察後、對於一般內政建設、將擬積極實施、決於最短之期間、使全市市面恢復舊觀、同時關於天津大都市建設計劃作具體之確定、並照計劃提前分別實施、聞王總長在津、不擬多事耽擱、預定視察公畢、卽行返京云。

昌邑第四區召開 鄉村長鄰長大會
共八鄉鎭到會二百餘人

昌邑分社通訊 昌邑第四區、以前常受游匪蟠据、各鄉鎭有時不通、自被縣警備隊長率敎有、爲第四區痛剿後、游匪遠竄、地方非常安靜、昨經第四區長召集八鄉鎭長及村閭鄰長、在縣署新民堂開會、到會二百餘人、當時縣長亦蒞場參加、指示該區應辦一切事項之訓話、其重要者對自衞團青年訓練限期成立、違者法辦、並令第四區長對各鄉村之道路、或被游匪破壞之地方、速速修築坦平、遂後派員到各鄉村驗看、至午後六時散會云。

土屋少將 抵沂視察
垂詢縣政甚詳

沂水通訊 駐防莒縣之土屋少將、爲明瞭沂境情況起見、不辭風塵辛勞、於日前率領官佐士兵多名及莒縣之齋藤顧問、由莒乘汽車來縣、作實際視察、於十時到達、在警備隊略事休息并進午餐

魯新民會調查 各縣農作物
組織調查班 下月初實施

濟南通訊 新民會山東省指導部、以農產之豐歉關係民生至鉅、各縣農作物狀況、究竟如何、亟應明確調查、以備考核、而資統計、日前奉到中央指導部令發調查表式、卽轉發本省各縣指導部查塡、並飭組織調查班、以縣知事爲班長、縣連絡員、建設科長、新民會縣指導部人員、棉業改進會駐在員等爲班員、定十一月一日實行、十一月十日以前完成報告云云。

益都縣知事 勤求民隱
分赴各區宣撫

益都通訊 益都縣知事陳玉山氏、爲勤求民隱實施下鄉宣撫、使新政深入民間以期益趨明朗、特親率各科職員

京中央觀象台 不久恢復
擴大內部組織

北京通訊 北京中央觀象台、爲華北唯一之氣象觀測機關、其內部之儀器、均爲多國古物、民國十七年後、會改稱天文陳列館、事變以還、該會由於經費無着、遂陷於停頓狀態、華北教育當局、以該台若長此停頓、匪但於文化上有莫大之損害、卽農事方面、亦受相當之影響、經與關係方面接洽之結果、玆決定將該台內部加以整理、擴大內部組織、使其益臻完善、成爲一大規模之氣象觀測機關、此項改組計劃、正由當局詳細審度中、最遲至本年末、卽可正式恢復云云。

青年訓練所 已正式授課
諸城宣撫班主辦

諸城分社通訊 諸城縣皇軍宣撫班、自設立以來、關於宣撫工作、極爲努力、前日宣撫班主催之青年訓練所、前日已擧行開課式、參加學員、極稱踴躍、各宣撫官分執敎務、尤爲熱心、務使各生得到新政認識、以負起新中國之使命、將來日華日趨親善、東亞確保和平、實所利賴云。

山東春耕貸款 準備收回
省新民指導部 轉飭各縣遵照

濟南通訊 新民會山東省指導部、前爲救濟農村、特擧辦春耕農民貸款、由中央領到貸款資金六十萬元、分配於濟南市及歷城等二十四縣、自實施以來、成績甚佳、農民獲益匪淺、均表示感激、而新民會之救濟工作、得

臨淄知事視察 桐林一帶
召集民衆談話

臨淄通訊 本縣邱知事於日前上午九時、帶領隨員安俊三及警士〇〇名、赴桐林一帶視察、邱知事到達桐林第四區公所、略事休息後、卽赴友軍守備隊宣撫班聯絡一切、並向駐在桐林警察分所之長警訓話、略謂警察負有維持地方治安之重大使命、以保護民衆之生命財產爲目的、才足以盡警察之責任、講畢、卽召集該處紳耆及殷實商戶暨鄉里民衆、懇切談話、大致對於本政府施政之方針、及本縣縣政情形、並將來一切計劃、講述甚爲明瞭、聽衆百十餘人、無不肅然動容、表示贊成、於午後七時許、始帶隊回城云。

祥陽公司

營業科目

洗汚油 樂霸多（ロバアト）
工業藥品　鑄造原料
船舶用品　五金油漆
洋紙油墨　礶磁陶器
洋針顏料　中外雜貨
燃料助劑　油精（油精オイル）

青島火柴公司商事部
青島河南路七號◇電話七三四四號

膠濟津浦北寧京綏京漢各線貨物運輸
並代辦進出口報關手續
大小貨物。運輸迅速。若蒙賜顧至
青島北京路 國民橋附近
通運公司青島支店
電話四三一三、三九三七番
本店 濟南大馬路 電話 [illegible] 番
支店 天津日界壽街電話 [illegible] 番
營業所 北京打磨廠 電話 [illegible] 番
出張所 張家口 宣化 大同
出張所 石家莊 市街

營業科目
辦理海陸轉運事業
倉庫營業、報關代辦
包裝部、運搬貨物等事實
總經理水火保險一切事宜
關於直接或運輸資金之墊付
國際運輸株式會社青島出張所
山東路一八三號 電話六五〇〇四號 六五〇〇一號
荷扱所 北京路八三號 電話六二三三八號
本社 大連
支店 營業所、日滿各主要地及膠濟、津浦、京漢、京包、北甯、各主要驛

△滋養軒廣告▽
滋養牛奶糖　各樣餅乾
滋養櫻花糖　西式糖菓
山東路一六九號 電話二四一八三號

張萬年大夫
特備近代科學化各種電器醫器 採取世界最新技術
選用中西名廠特效靈藥 憑十五年以上臨床經驗
對於初起久患屢治不愈 頑固疑難之花柳淋病
確具把握 負責根治
[illegible]
◇◇院設青島天橋西頭雲南路廣州路轉角 電話七七四四號
◇◇時間自上午八時至下午十時 隨到隨診

地球牌 萬人油

家用靈便良藥 統治內外病症
驚其廉價 十六靈効
◉外科主治
刀傷磨傷　火傷燙傷
凍瘡裂傷　挫傷咬傷
牙痛耳痛　腰骨節痛
毒蟲蟲咬　頭暈目眩
頑癬挫傷　肛門裂傷
痔漏出血　花柳中毒
疥癬各瘡　化粧潤膚
◉內科主治
心氣肚痛　寒熱瘧疾　四時感冒
絞腸痧痛　吐瀉翻胃　暴飲頭痛
胃腸各疾　時行瘟疫　消除百病
製造元 環球公司
總經理 伊藤忠商事株式會社 青島支店
山東省特約總代理店 華壹氏藥房
青島四方路六四號·電話五〇三四號

逢熱必退 逢痛必止
退熱神紬精
每包二角 可服三次
有效國藥新法製煉 服適效精奏效更速
青島總經理山東路至誠藥社。廣東商店
◇各埠藥房藥店均售◇

活吾青年
敝人秦嘉貢禮賢中學學生身罹青年氣衰致患肝瘋情勢險惡病入膏肓病來時四肢發涼抽筋麻木口噤氣喘不省人事常達四五小時之久倍極痛苦後經友人介紹求治於張百效先生門下（張先生寓觀海一路十二號）先生認病淸楚敢爲用藥截至今日業已服藥六十八劑每付皆以生黃芪七八兩爲主劑餘佐以桂枝尖等治之自服藥後逐見起色刻下病已根除身體業已恢復常人態度絕處逢生銘感萬分儻將事實臚陳報端聊表謝意
鳴謝人 秦嘉貢 寓長春路一號聯華火油公司

青島新亞大飯店
旅館 高上
大小房間俱備 房價便宜
中菜部 西菜部
新增沙鍋全鴨價廉味美請來一試。
地址山東路四方路口電話四八六七、三一一五、七七五八號

新聲

金言

◇不變的和平、勝過正當的戰事。（愛拉斯馬士）

◇戰事是一種賭博、然而人民如果聰慧、國王可以不必從事於這種賭博。（鏗脫）

熱心與良心

單說『熱心』這兩個字、義意是好的、因為這冷酷的世界、是需要一些『熱』的心來洗刷和溫暖的、不過若把『熱心』細細地分起類來、却不能完全用一個『好』字來下斷語了。

有些人熱心為公、熱心為別人、把自己永遠放在後面、這是最可佩的一類、我們常見為羣衆而犧牲自己的人、也常見為某一個人而忘却自己的人、不過在比較下、這一類是最難得的了！熱心於[illegible]、熱心於自我上進的人、較第一類有些自私、不過一則不妨害社會和社會上的任何人、二則將來或可對人類社會有所貢獻、那麼在第一類熱心者過於稀少的現在、對於這一類也就有提倡的必要了！除此以外有熱心於破壞的、有熱心於只享受而不工作的、有熱心於欺弱怕强的……不一而足、這種熱心、雖然已趨下流、但到底只是『損人』、而不全是利己、比了損人利己的要高一層、比了假藉熱心為公的名義而實際上却只為了私人之利的人更高一層了！由此可見、『熱心』、在某種場合下、也是壞透了的！

『良心』（不是『涼心』）是無瑕可尋的、凡事只要對得起良心、總有幾分合乎情理、不過嫌太恬淡、太不積極了！譬如有人在做壞事情、按『良心』說、只要我不作就對得起『良心』、不必再有什麼舉動、但是僅我一人不作壞事、壞事就不至於發生了嗎？當然辦不到！制止壞事的發生、最緊要的是勸別人也不要作、這『勸別人』的行動便已經超過了『良心』、而和『熱心』混合在一起了！

『熱心』與『良心』有着密切的關係、無論什麼事、如能以『熱心』為始、以『良心』為終、則不管結果如何、總是有價值的！因為以『熱心』從事、一則可以使事情順適、二則可以使事情進行得快、再以『良心』為規範、既可避免敷衍塞責、又可糾正墮落的熱心、即使這件事辦得毫無結果、也一定是『只能如此』了。

所以當我們竭力向一些人類中的冷血者吶喊熱心的時候、我們應當更進一步的告訴他們良心的重要！有『熱心』固然好、有『良心』固然也好、而『熱心』與『良心』兼備、却是最完美的了！（芒奚）

形容詞

彈紅。

王爾德說：「從美中再找出惡來、是一種罪過。」以「情」和「理」兩方面看、這話對、我們只要認為美、當然不會想到有惡。再說、既能有美的成立、必能合乎美的任何條件、才稱為「美」、絕不容有半點惡意的分子存在。惡正是美的反面、這兩者中間形成一條很顯明的界綫、因為兩者中間並沒有半點中和性質、所以知道只有「界綫」而絕無「緩衝地帶」、美和惡都各有整個的性質。那麼再看我國這「美中不足」四字的形容詞、像是有點搖動、既能整個稱為美、為什麼其中又不足呢？顯然的造成了一個矛盾的緩衝地帶、例如：「美中不足的、他俊臉上長了許多風刺」這話、俊臉或者說的額、腮、眼、鼻、嘴等這些、這是美的整個、許多風刺是惡的整個、而惡並不隸屬於美、設美「中」不足怎講？案情理以為除於「美中不足」下加一註「美分子與惡分子混合」、美分子中間雜惡分子」之外、應改作「美外不足」較顯明正當、「美中不足」一詞似不能成立。

另外「一切的一切」這句、也似乎是不對、前數年報紙曾有人論及、譬如：「這世界上一切的一切」這句、只用「這世界上的一切」、即可完全包羅、再加容形詞「一切」就既彙墜而又不通、無異畫蛇之添足了。

窮病

笑芙。

「英雄最怕病來磨」、這句話說的未免有些近於武斷。我想怕病的英雄那是沒錢！如果有錢害癆疾買「金雞納霜」、咳嗽有「去痰精」、害花柳病打六〇六、是何怕之有？

要是窮英雄那就難了！如沒有錢只逼得秦瓊賣馬、如果那時候秦二哥再染上楊梅、恐怕不能再喊第二次「店主東帶過了黃驃馬」啦！六〇六每針起碼還得兩元、並不施捨！所以我說所謂「英雄最怕病來磨」者、係單指窮英雄而言、有錢的不在其內。

紅葉

陳萍。

在青島、如果說春天是櫻花的季節、那麼秋天便該是紅葉的季節了、即便是你不到郊外、只是在熱鬧的馬路上走走、便隨處也都可以看到這「幸運兒」的紅葉、十月中、咖啡店裏早已裝飾上人工的紅葉、女招待的衣紛類正和臘紙的透明的紅葉掩映成趣、百貨店的玻璃窗櫥中也都點綴着若干人造的紅葉、耀眼的紅光會使得你的眼睛發花、走到朋友家中、尤其是尚在學校讀書的朋友家中、時常也會發現幾片紅葉貯立在書架上、或是書本中、而被利用為書籤了、「紅葉」在霓虹燈的都市裏、顯然的成了「秋」的唯一的標記、「幸運兒」的紅葉啊！你眞是秋季的時令神啊！

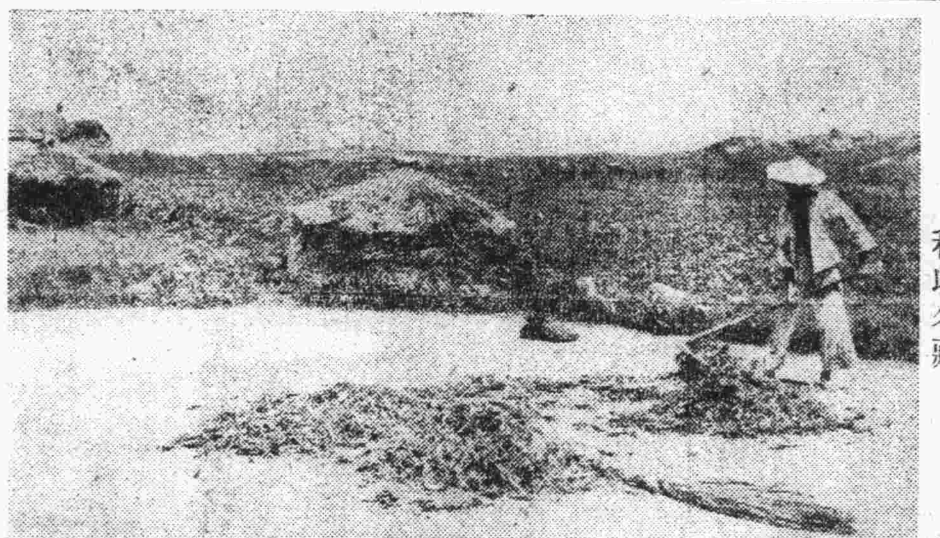

秋收冬藏

紅葉是紅了的楓葉、本是極平凡的、可是經了詩人藝術家的垂青、便成了極貴重的珍品、秋天玩紅葉也隨着成為最時髦的勝事了。

那一年一個晴朗的下午、楊君十二分高興的約我走到郊外看紅葉、他聽說有一個所在有着極美麗的紅葉的。

及至到達那裏的時候、我們便失望了、在那山頂的一片平場上、並沒有一棵楓樹、只是一排蘆葦棚、裏面裝飾滿了人工製造的紅葉、成了一個「血」的小宇宙、下面便是那以紅葉做號召的投機商人所設的雅座、座上坐着三五個日本男女小孩、很像是一家的老幼、在盡情的嬉戲着、棚前有兩個喝得滿臉通紅的日本男子在[illegible]、其餘的什麼也沒有、風習習的吹着、秋的情調、深深的充滿了我們的心頭。在我們下山歸去、已是夕陽西下的時候了。

現在我又看到紅葉了、是在青島人造紅葉的盛況、是比別處都盛、但、當我看到這日本的商店[illegible]種盛況時、我又想起那一[illegible]

軼聞

鄉人某、聞人言豬肉甚美、乃赴城、欲市豬肉烹食、割肉竟、復向肉商乞烹調之法、肉商知其愚、乃隨手揭牆上春聯以給之、某大喜、珍藏之、攜肉而歸。至半途、一饑鷹由高空疾下、攫肉遠颺、某畏甚、頓足罵曰：「畜生、畜生！汝雖得肉、奈發票在吾手何？」

× ×

某人買一牀、太短、臥則露兩足、往問計於某讀書人、其人曰：「將兩腿鋸去可也、」問：「流血奈何？」曰：「可市膏藥二枚貼之、」其人之父在內室聞之、歎曰：「何太浪費、鋸頭去、不可省一枚膏藥乎？」

方步先生傳

龜齡。

余嘗讀、金壺七墨、見某醫祭文曰：「公醫、公名、公疾、公自醫、公薨」！雖寥寥十餘字、而簡潔老當、意在言外、讀之令人絕倒、後友人原素兄以方步先生傳語戲、通篇僅五十餘字、描摹盡致、不讓、某祭文獨步也、其辭曰：「方步先生、忘其姓氏、因其行必方步而得名、性好讀、苦不售、棄文而習武、一箭斃鼓人、道而行賈、本譽計竭、而學醫、數年無問者、偶獲一齊、自試之、逐卒！哀哉一痛乎」

綴錦

融昌。

托爾斯泰說：『生活並不是享樂、而是很辛苦的工作。』

× × ×

僅盛着一二分深的泥土的花盆裏、是不會開放碩大美麗的花朵的。

× × ×

摘下了的花、就是凋萎了的花。

× × ×

小孩子的世界是沒有國界的、所以也祇有小孩子能保存人間的眞愛。

× × ×

冷嘲容易、忍耐困難。

× × ×

追着罪惡進行的是刑罰。

代郵

天民先生鑒：本刊編者關青萍君因事離青、已辭職、特覆！

康勳臣　婦科聖藥　調經養血鳳凰蛋

此蛋專治婦女經血不調、月經趕前錯後、忽多忽少、血色不正、黑紫成塊、氣滯血閉、結不通、氣虛血虧、子宮寒冷、崩漏不止、赤白帶下、小便淋痛、行經肚痛、腹脹墜痛、腿痛、兩脅發脹、胸膈滿悶、嘔吐惡心、頭暈眼黑、四肢無力、生氣懷怒、食寒涼、瘀結痞塊、腹中積聚、左邊一條、右邊一塊、攻上攻下、心胃疼痛、心慌心跳、酸軟無力、咳嗽疼喘、午後發燒作冷、面黃體瘦、不思飲食、日夜自汗盜汗、久不生育、屢患小產、或無子嗣、及姑娘經閉乾血癆症、即服此蛋、無不立效、萬試萬靈、為婦科第一聖藥、每盒六粒二元、外埠函購加費三角、煙台福昌盛、福和堂、博山福成祥均經售

康勳臣　著名驗方　婦女經通化血丹

◇婦女經閉之症……一合確保痊愈

此丹專治婦女行經并月經[illegible]血塊經閉不通、肝血鬱悶[illegible]、三五個月、經不通、胎死腹中、衣胞不下、一切婦科雜症、[illegible]、消積化瘀、輕者只用一付、重者速服三付、血下立愈（注意孕婦忌服）價目每盒國幣二元

青島總經理北京路山東路轉角天合益大藥房　東鎮菜市路健古藥房　濟南張豐子藥房　煙台福昌泰　博山福成祥　膠縣宏大藥社

康勳臣　古方祕製　開胃舒肝丸

◇心胃刺痛等症……一盒保險斷根

此丸藥性溫和、男婦咸宜、專治九種肝鬱不舒、胸膈悶堵、腹脹不思飲食、倒飽嘈雜、嘔吐酸水、氣逆不順、兩脅刺痛、氣急悶噎、膈反胃、痞悶不暢、或等症、見效神速、久已著名、即服此丸、立能解鬱舒肝、寬胸順氣、開胃止痛、凡由饑飽或急氣所得之病、三付全愈、一盒斷根、每盒六丸國幣一元◎濟南張豐子藥房代理　東鎮菜市路建古藥房　博山路福成祥　煙台福昌泰　福興堂　膠縣宏大藥房

青島總經理處北京路天合益大藥房　電話三八六六號

婦女

（康勳臣製白帶聖藥）

白帶

當日見効　兩合斷根

婦女無論赤白帶下、久必腰腿痛、百病叢生、子宮虛冷、血虧血虛、面黃肌瘦、飲食無味、身體[illegible]、難望生子[illegible]

天合益大藥房經售

北京醫士楊道眞

施以毫髮金針、刺肉不痛出針不流血、專治中西醫藥無効一切疑難大症、如各種氣瘰、瘰癧結核、鼠瘡、婦女經血不調、積聚、痞塊、無孕絕嗣、男子偏墜疝氣、口眼歪邪、瘋病、半身不遂、中風不語、瘟疫時令、瘧疾、霍亂、痢疾、四肢腫脹、水鼓氣鼓、痰喘、以及小兒急險大症、全能當時收効。

備有詳細說明書、函索即寄

診所地址北京西單皮庫胡同四十號

楊道眞大夫

暫寓青島觀象一路一號

山東路南頭十六號

高大夫醫院

電話五八九四號

病室清潔看護周到　專治各科疑難諸症　防疫注射電話通知

▲醫學博士高內安　▲產科助醫于英華　▲產科主任張文華

永華齒科醫院遷移聲明

本院因修理屋房已於八月一日由天津路遷於山東路中市一二二號星金藥房內照常應診此啓

院長劉永華　電話七〇六二一號

中國首創金筆專家

偉大供獻驚人傾銷免費保管修理

一九三九年度本廠最新出品特種派拉蒙　筆尖柔如羽毛書寫輕快流利　特價每枝祇收五元

◉本廠最新偉大供獻女界同胞女用派拉蒙　小巧玲瓏精緻摩登閨秀名媛人人應備　特價每枝祇收四元

青島北京路中市中華棧內進美利時分行獨家

●特種原價十六元正優待試用憑券每枝祇收六元
●女用派拉蒙原價十四元優待試用憑券每枝祇收四元
●甲種原價十元優待各界試用憑券每枝祇收三元
●乙種原價七元優待各界試用憑券每枝祇收二元
今日憑券購女用派拉蒙或特種甲種乙種派拉蒙一律特別奉送
●派拉蒙美麗吸墨紙一打
●派拉蒙木牌金筆尖一個
隨筆附贈三色保用單一張
●特種加贈眞皮日記一冊
●本廠永遠負責免費修理

筆尖：書寫流利經久耐用
筆桿：富麗摩登潔澄透明
顏色：橙黃　銀灰　咖啡　翠綠　玫瑰　醬紅

保君滿意　請君速備

天津法租界馬家口迎順棧內美利時總行獨家出品

具不可思議之實力！

滬洋專

天相堂海狗補腎丸

歷史悠久　全國第一家●

先天不足後天失調
未老先衰病後血虧
發育不全性能減退
年老體虛精神困乏
營養失良神經衰弱
難於子嗣一切弱症
一服見效常服延年

上海行六馬路一壹二號

各埠藥房公司均售

廣東商店　膠東藥房　天合益　建美藥社　至誠藥房　同興　長春堂　聚興　漢美藥房　聯興藥房　中國藥房　神州藥房　中西藥房　華一藥房　金星藥房

康勳臣　保險除根　花柳清血消毒丸

◎比注射安全◎比打藥針效速◎如果無效◎原盒退還◎

專治男婦傳染各種花柳毒病發生軟硬下疳小便紅腫破爛魚口便毒楊梅潰爛刺痛毒火淋病毒串週身筋骨酸痛結毒歸內週身發起紅班紅點以及老毒不清瘀毒不淨各種臟毒惡瘡等症曾經服藥無效或注射藥針不能除根者即服此丸立能開關竅行週身達四肢通五臟搜內毒化堅硬止疼痛無論新久毒症立從二便消出永不再犯

價目每盒國幣一元◉外埠函購加郵費三角來函掛號當日回件郵票通用

青島總經售北京路一號天合益藥房　山東路一四八號政民大藥房

本埠代理處：海泊路萬年春　雲南路南村路口永安藥房　渤南路至誠藥社　黃島路福海藥房　膠州路東首杏林藥房　北京路長春堂　益都路美華藥房　東鎮菜市路健古藥房　東鎮威海路泰和堂　膠州路廣濟堂　高密路中間萬春堂　濰縣路42號廣聚隆　博山福成祥　烟台福昌泰　衛海復興永

膠縣分銷處宏大藥社

胃腸良藥

谷井博士指導

胃活

主治効能

隔食・胃弱・胃炎・胃痛・胸隔痞悶・食積不消・食物不進・惡心嘔吐・酒醉宿醉・吐酸嘈雜・膨脹以及小兒吐乳等症

小腹宿重飲食不進之人
每空腹時便感腹痛之人
慢性胃弱面色蒼白之人
心胸嘈雜吐沫發酸之人
肚腹發脹大便不通之人

藥價：特大罐壹元　大罐伍毛　中罐參毛　小罐貳毛　試用壹毛

總號　日本大阪東區南久寶寺町　山田安民藥房

●各埠藥房、均有、

婦女

美國的婦女與家庭

○参平○

歐美男女之防、人皆知其甚疏、美國女子尤以活潑健美聞於世、入新大陸、則所見所接、類多妙齡仕女、凡公司書記、商店僱員、以至學校、政府機關、及一切公共社團、無不有女子活動於其間、彼輩技多專習、且善修飾、待人接物、應對如流、有所詢、先笑而後答、其言悅耳、其言動人、其答又多能應所需、美國民性坦白誠實、女子尤然、以故初到之人、見此種情形、頗具親切之感、且以爲美國婦女、皆幸運兒也！實則社會桎梏、各國互異、女子所受束縛、隨各國之文化經濟關係而不同、自表面觀之、美國女子已享受教育、職業、社會活動之各種自由、宜其無不平等之痛苦矣。

美國婦女所感痛苦

然就其實際、則美國女子之地位與幸福、未必優於我國女子、其所感痛苦、甚或較吾國不自由之婦女尤甚、舉例言之：美國人家庭觀念輕、男女結婚均遲、三十以前、多喜自由談愛、不願成家、此在男子、固利多害少、謹飭者且可因而篤學力行、無負距過早之慮；然在女子、自豈蔻年華以至三十、爲一生黃金時代、過此不圖、則「暮去朝來顏色故」矣！美國今日多「老女」、其物質與精神生活、均甚寂苦、余曾數遇此種鄰居、常見其對鏡自憐、悲寂不自勝也！至於女子職業、以爲店員書記及低級職員者多、平均月入不及百元、且或四五十元、以微薄之收入、居紙醉金迷之地、欲望稍高、誘惑隨之、墮落因之、或爲富商巨賈之外室、或爲職業僱主之藏嬌、洎年事稍衰、求職不易、求偶益難、余以一九三三年入美、時値恐慌之後、見躑躅街頭者、多少女與少婦、衣飾不整、脂粉未施、（美國婦女非極潦倒者不棄鉛華）見有招工廣告、趨之若鶩、其惶惶之狀、至堪憐憫、此中況味、固非侈談職業平等之紳士所可得而了解者也。

個人主義精神太重

美國家庭制度、重自由與自立、兒童既長、婚嫁自由、析爨而居、非如吾國之所以「九世同堂」爲美談、此在一方面言之、家庭組織簡單、使子女能自立謀生、自由發展、無倚賴放蕩之習、固爲優點；然就另一方面言、個人主義精神太重、人生樂趣、遂以因之稍減、吾見美國一般老年夫婦、衰老龍鍾、街頭踽踽、晚景至爲枯寂、甚者竟無所歸、心理狀態變爲驁悍、好與人爭忤度日、故留美稍久者、租賃住屋、首必詢明有無「老女」與老太婆同住、以彼輩過事喜挑剔、居嘗不「睦鄰」也。

老年夫婦晚景枯寂

余有兩老鄰居、年逾八十、其子爲大學教授、生活頗優裕、每遇節日、例率其子女謁候、然此兩老之獨居一室、仍未足以動其心也、某次、兩老往候其子媳、留居數日、卒以不慊於其媳故、怒而返、詢之、猶詈詈不休、又見鄰居某、往其子家、賃一室、月付租金如旅客、與者受者、均安之。以此與吾國之家庭較、一重利、一重美、一重個人自由、一重集團幸福、優劣之辨審矣、嘗見吾國福壽老人、子孫滿堂、天倫之樂融融、方之彼邦孤寂獨居、索然寡歡者、孰能謂中國女權不伸、女子地位不如人乎？

獻給女性們

我以十分誠懇的態度、來說出我要對你們所說的話、這不是至理名言、也許你們比我大、比我還知道得多、比我還有高見、但是接受與否、那隨你們的便。我不願花費你們的時光；如其你們覺得去看戲或打牌是更有意義的時候。

恕我不客氣的說、婦女大多數是度量狹窄的。這度量狹窄、不知惹出多少是非來、誤盡世間多少事、受盡多少人的詛咒。

度量狹的人、永遠不會走上幸福的筵席的、把不應憂慮的事來憂慮、把不應生氣的事情來生氣、試問：世間上還有比這些更愚笨的嗎？

過去的事實告訴我們：「中國婦女死於肺痨的數目很驚人、肺痨！操勞過度而起的一部份、但是我相信、因抑鬱而致死的却佔大多數。

你們整天在研究美容術、整天在吃補身劑、在祈神拜佛以求延長壽命、而你們總想不到那使容顏憔悴致命的吸血鬼——度量狹窄、常常在你們的頭上盤旋着！

聽着、婦女們呵！對那些不如意的事情、還是多來一點理智、少用一點情感吧！

時時留心注意自己、偉大的光明前途是要現在忍耐堅毅、勇敢與和愛而造成的呀！（秋葉）

新女大學【十】

菊池寬著　吳毅梓譯

從這邊打出去時、也是一樣的說「噯々、您是渡邊先生嗎」？這樣問是好點、若是先問號碼說「噯、妳是一千七百三十一號嗎？」等那邊回答說「是」之後、再問「妳是渡邊先生嗎」、像這樣費兩道手續、實在不能使人佩服的。

打電話是儘可能的要以簡潔的話、只是把事情說明白的好、可是打電話的好與壞、到底是練的問題、無論有多大的學問、或善講話而不慣於電話是不可以的、因此平時的練習是件要緊的事

自巳家有電話的人、當然可以練習、沒有的人、頂好是促成機會去練習打電話、這個我以爲是很要緊的、使女學校的學生們在電話上練習練習電話的應對不好麼？未嫁前若有電話、雖然立刻去接電話、可是因爲不熟習而出了錯兒、實在是件遺憾、況且若有了錯誤就要被批評「那個新娘子、接電話也不能滿足」、第一先把印象損失了。

我們在時事新報記者的時候、雖然因爲不熟習而有難當的經驗、可是總因不熟習電話、而容易聽錯了、因此而起了種種麻煩的問題、這並不是僅指一位新娘子而言、在公司哪、百貨店等做事、甚至於侍女等、都有像前邊所說的那種練習、我以爲不知要怎樣的便利哪！

女子職業問題

現在我對於女子職業問題、要來談談。

（一）女子是否也能在社會上求職業、中國有句俗語說：「男子治外、女子治內、就是說、男子不必管家中事、女子能料理家務就行了。故然不錯、但是以精細、智慧等來論、女子也未必就不及男子、所以女子除其料理家務、何嘗就不能在社會上求職業呢？

（二）女子所作的是什麼樣的職業、像中小學校中的教職員啦、電話、電報、郵政局等的執事人員啦、以及醫生、看護等啦、不都是於女子、很適當的職業嗎？

（三）從前的女子、爲什麼不能在社會上求職業、從前的女子是不可以出大門的、因爲倘若某一個女子常常出門、就被人認爲是不守本分的女子、而且又不知道自己求智識、只知道自已會作家中事了、就以爲美滿得很、所以不能在社會上求職業。

（四）現代的女子、爲什麼要在社會上求職業、現代的男子受到的智能、可以貢獻給社會、女子從社會所受到智能、難道就不能再貢獻給社會嗎？所以我、爲現代的女子、有在社會上求職業的必要。（啓光）

啓事

九月一日至十日「文學」、「戲劇與電影」、「家庭」「婦女」、「兒童」各版稿費已算就、賜稿諸君請於本月二十五日至三十日攜帶印鑑到本社會計課領取、

泛凝、賈燕首、文生。王星三（膠縣）勾憲眞（北京）李興華、丰、吳毅梓、渦範、錦癸、張等窒。

破壞商標道歉

敬啓者敝商瑞長祥在膠縣經售太陽牌肥田粉因一時求利心勝由青島採辦雜牌劣貨肥田粉冒充出售青島高橋商會經售之吉星牌肥田粉以破壞商標當被高橋商會查獲敝求友人調說情願向後永不作肥料之營業倘再作肥料之營業者情願認可青島肥料組合二千元之罰金以外敝商不勝感謝之餘特再登報聲明道歉

膠縣鳳凰街南
瑞長祥經理　周漢才

三星牙膏

品質高貴・有口皆碑

牙齒與美觀

牙齒的整潔與否、關係儀容的美觀、至爲重大、若齒面發現污膜、或呈黃黯之色、於交際場中、常易引起人之惜厭、欲保牙齒之美觀、請於飯後及臨睡前、常用（三星牙膏）刷齒、則齒頰芬芳、談笑風生、益增儀容之秀美。

仁育堂　花柳清血　追毒丸

專治男女傳染各種花柳毒症、小便腫痛、下疳潰爛、楊梅毒瘡、魚口便毒、筋骨疼痛、精神疲倦、身起紅斑、毒串週身、結毒歸內、梅毒入骨、酸疼諸症、服藥過久不愈或注射藥針、多年餘毒未清、血毒不淨、功效勝過藥針十倍　價目每付洋一元

仁育堂　奇效立愈　白濁丸

治淋濁奇效、無論新久白濁、下淋精糊、馬口尿道刺疼、小便數痛、風毒邪熱、便白淋血、淋後偏墜、虛淋老濁、常年不斷、凡淋病者、用千方百藥治不好、洗療注射不見效、服之百發百中、一盒見效、重者三盒即愈　定價大盒二元、小盒一元

仁育堂　調經益坤　養血丸

專治婦女經血不調、趕前錯後、赤白帶下、經期腹疼、血色不正、腹脹墜疼、腰酸腿疼、兩脅脹滿、胸悶嘔吐、惡心發燒、作冷頭暈、頭疼、四肢酸軟、咳嗽喘、面黃肌瘦、不思飲食、日輕夜重、自汗盜汗、身體虛弱、胎產失調、作病新久、百病皆治、此丸調經種子、止帶安胎、可稱坤中至寶良藥也　價目每盒一元、六毛、每打三元

仁育堂　婦女化血　通經丸

此丸專治婦女經閉、血聚不行、三五個月經水不見、肚腹脹大、血塊凝結、百病疼、死胎不下、諸症、服此丸立能通經破血、乾血成癆、保險體氣、不傷身體、輕者只用一服、重者三付　忌服　定價每付二元

青島代售處　金星藥房（山東路一二號）、膠州路六號長春堂、（山西路四號）、美汽車站東一〇九號永盛堂、天路二號太和藥房、華古藥店、（西鎮路）

北京育仁堂　設在青島北京路大洪泰院內三樓

金木盛大堂藥房

一般特約批發

大阪　武田長兵衛商店
大阪　鹽野義商店
大阪　田邊兵衛商店
大阪　藤澤友吉商店
大阪　村中商店
大阪　今永商店
東京　大和屋商會
東京　第一製藥株式會社
東京　三共株式會社
東京　松本器械店
東京　後藤風雲堂
東京　鈴木惣八商店

新藥品　新藥品　新藥品　醫療材料　衛生材料　衛生材料　優生器械　醫療器械　硝子器具　化學器具

青島廣西路三十二號　電話五四四七號

永記　大華專做汽車裁縫

特做汽車雨篷、裏身、窗簾、帳篷、絨毡、蓆子、套坡璃紙
汽車套、皮被套、沙法套

本號精製、異樣特色、各種套子、質料美觀、堅固耐用、定價低廉、承蒙賜顧、無任歡迎、曷來一試、方知不謬

交貨迅速　價目克己

地址德縣路十四號　借用電話四〇三二號

專售高尚鐘表
電流驗目配光
新穎唱機唱片
專門技師修理
亨得利

犬馬診療　青島家畜醫院

青島招遠路五七號　電話三一七一番

新車出賃（係一九三八年式）
價錢公道（仍照組合定價）
懇請各界、惠顧諸君快租用吧・
大美汽車行啓　湖南路四十號　電話（四三三三　四三七五號）

戒煙痔瘡

黑白毒品　七日斷清

本院運到大宗德國最新藥品、注射、內服、皆用清毒藥劑治療、無論烟癮大小、限一星期、完全戒清、戒除期內、不誤工作、戒後檢驗血液、絕無毒質存在、擔保永不復發。

治療方法、新穎完善、專用塗藥治核、漏管、自然枯落、絕無刀割、火灸、結紮、等痛苦、無論遠年近日、裏痔、外痔、脫肛、便血、裂創、及一切肛門症、一概治業、塗藥期間、行動自由、並不妨礙職業。

濟衆診療所　山東路北首二〇〇號

謹陳事實鳴謝良醫

小女結婚今已七年、自四五年來經期遲早不定、漸而心中繁悶、寡言善怒、……懨四肢無力、終日思睡、又臍之左方結聚硬物、常患痛疼、不思飲食、今春同其……病狀甚爲驚訝、亟求醫調治、服藥多劑、毫不見痊、因屢聞舍親鄭爰居兄言及先生……術高妙、不可思議、因倩爰居兄介紹、率小女同赴先生醫寓診脈、之後先生……之病雖似極爲複雜、然其總因不過二端、一爲心氣鬱結、一爲子宮積寒、……療治、蓋先生於此等病極有把握、而故爲此一謙辭也、先生所立藥方、他醫見之……加小女服之、則極爲見效、始而飲食增進、繼而精神舒暢、於是諸病日漸減退……今已一切恢復原有強壯、眞奇事也、先生來青懸壺、幾逾二年、治癒之病不勝……已無不知先生者、固無庸鄙人再爲鋪敘、然鄙人感激之至、實不能已於言……鳴謝

診例　門診一元　出診兩元
上午十時起至十二時止　下午三時起至六時止
張先生寓觀海一路十二號
丁君陶　寓無棣二路七十八號

淋濁名藥　張聾子經濟淋濁丸

▲用人體當試驗室發明之奇藥▼
▲五淋白濁藥到病除女子白帶特效藥▼

此丸是發明者張聾子因自患病而發明『詳細說明歡迎索閱』藥性和平效力迅速裝璜精美價目經濟每盒四十二粒可服七天只售國幣壹元五角經病保好即多年老淋服三四盒立保除根不再傳染永不復犯且味甘易服不用忌口茶水白水均可送下飯前飯後均可服用誠淋濁之最新妙藥張聾子決不欺人患者請即一試再女子白帶亦有奇效夫婦同服尤宜

謹防假冒

四十二粒一元　五角

◉全國各地藥房均有出售證明不効空盒可退原洋歡迎代理◉

▲青島總經理北京路天合益大藥房（電話三八六六）
▲山東路政民藥房代售

本市代售處　山東路廣東商店　湖南路至誠藥社　金鄉路太和春　海泊路萬年春　膠州路東首杏林藥房　黃島路福海藥房　無棣二路同生藥房　益都路華美藥房　雲南路南村路口永安藥房　膠州路廣濟堂

東鎮　共和藥房　亞東藥房　泰和堂　建古藥房
濟南　萬利西藥行
博山　福成祥
天津　共合藥房
膠縣　宏大藥社　民智商行

中華書局內寓　古物流通處

名人書畫　如蒙選購　秦漢舊玉　價値從廉　古器文玩　逐日更換　種類甚多　歡迎參觀

地址即墨路三十二號樓上
時間上午九時至下午六時止

命相專家　醒醉客　大相士

能知你父母存亡兄弟幾位子女多寡　瞭然你妻妾賢愚姻緣順逆變愛眞僞　判斷你買賣盈虧軍政謀事成否　指明你目前愁慮心腹福宜進退　細查你過去吉凶未來才福家庭　告訴你終身局正才富貴變遷　◉盡談相減價四角　◉現寓北京路樓三五號候教

精神治病不針不藥

係根據靈學原理、應用精神靈力感應等科學新法、專治中西醫束手針藥無效疑難之大症、如各種精神病、神經病、神經衰弱、失眠症、變心症、歇斯的里、腦病、脊髓病、限病、胃腸病、生殖器病、腎病、脈病、婦科諸病、以及一切惡癖等、均能立刻見效、日斷根、誠現代最簡捷之根本治療法也。（簡章備索）

精神治療專家宋本昭啓
地址：定陶路十八號　借用電話三一九八號

皮膚花柳　淋病專科

天津三山醫院分此

○前因實用化學療法及電子療淋機治療急慢性淋病確具把握經於去年九月初公開貢獻社會茲特將成績報告藉證治效眞相

由津到青　報告對在津最近治淋學術進步情形及臨床實驗成績

最近治淋學術進步情形　根愈期限縮短主要原因

淋濁病之治療、依據藥效者、可十之七八、而必由醫師經驗、爲之隨機應變、支配合度、乃能收效、關於治淋之醫法及藥物、在學術方面最近進步之情形、余早經因實驗有效而在一九三九年九月初、刊登各報公佈、蓋此種電療及化學療、運用得當、確能短期斷根也、茲再複述約略、二度貢獻。

淋字研究增廣敝載藉時談足治、成淋病之學術、進步改良、科學家因對淋症、爲醫及之傳統一般進心於床臨、已證一人之經驗、諸治人步固實也般依報告、年來醫藥界能文已成焦點、求寢亦驗、此非過於賜讀改、用新術技之進弗、託能、期二十、遠臻頗心逾關亦點、爲科進特成僅時之將繼續極忘以、新學步、實績忒徒、最近殊空隨嫌、久治情最、托能、期近殊空、患淋形近殊空隨嫌

一九四〇年一月份治愈　急慢性淋病之成績報告

病情　期愈	五日治愈	十日治愈	半月治愈	廿天治愈	一月治愈
急性淋病	39	84	11		
亞急性淋	21	56	15	5	
慢性淋病	29	71	42	13	7
有變症者		1	27	45	9
婦女白帶	4	19	12	20	

電氣療法　紫外線之電療早已淺落、長波透熱亦嫌利少弊多、短波製作頗見進步、然最新之電子療淋機、根據外差式原理、尤顯特效、治急性迅速可靠。

免疫療法　論一般治劑無多價單價自家及混合、因祇能促起被動性抗體故收效較差、最進步之淋菌抗毒素則爲自動性免疫、故力宏效確、治慢性靈極。

化學療法　新製品如德製大健風洛太龍及寶威出品等製鳥利龍法治慢性而能配合適當醫藥併合實用確有特效、但單用及用不按藥理則亦難收預期之效。

手術療法　顆粒管狀、及同時粘膜肥厚、頑固白濁、故事實上、泉有時各處尤易潛隱、限之發生、菌飼淨盡、余設備有非常最用手術療法、且多疤痕、而纖絕對無痛、最新儀器、手術則不能殺菌、黴

應注意的常識

▲治淋藥物、至今尚無一種出品可以統治急性慢性而均能發生特效用者。▲新科學而有完全設備、善用療治、再能補長短、支配合、臨診者根愈期自短。▲物品嚴行禁忌、切宜對一切化學療法、等一定之藥理、黃白質反應等時效等等、均須按照反即用能生化、學療法、有一定之藥理、確定無論用藥蛋白質、用其實、難以收效、▲余常且藥而量單、獨使用不宜、治愈最速、例對於急性即以上述四法調劑運用故

診所　台東鎮威海路一五六號
時間　上午八點起　下午十點止
檢察免費　不收號金

諸君注意
特別注意

△特別注意▽

使用滴劑、體質及環境、或心理排泄、可其組織或、對症治療學、法中有特殊、之各種最乃有關係之利、大者應時特殊於、以可是、多數之專家外化學療法。……

國產淋敵丸　犀黃清血丸　補腎黑牛丸　魚便消回丸

總批發

敝院地點便利、四號汽車東鎮總站見

總代理處　西鎮雲南路三山大藥房

每盒兩圓

初起久患屢治不愈

花柳淋病　魚口便毒　下疳橫痃　疝氣偏墜

一盒除根　確具把握

一掃光藥膏　六〇六藥膏　一掃光藥水　全治水

主治乾溼膿疥頑癬頹瘡一切皮膚搔搓患處立效

全治膏　主治風寒麻木四肢筋骨疼痛疝氣偏墜跌打損傷貼患處立刻見效

青島三山藥房

東鎮威海路一五六號
通用電話四八八四號

經濟

華中軍票一元化問題
實質上已解決
正金等銀行代表協議結果
今後存支款均以軍票支付

上海二十六日同盟電　禁止華中日銀券之流通、欲將其一元的統一軍票之工作、漸次奏功、至最近日銀券與軍票之價值已略一致、故二十五日正金、三井、三菱、住友、朝鮮、台灣等各銀行代表者參集協議結果、如有特別事情時、除認五十元以下之支出外、今後一切存款支出均以軍票支付、已自二十六日實施、如斯懸案之軍票一元化問題至茲乃見實質上解決云。

生油生米
市均狂跌

生米現貨來源迺湧、咋到一千餘噸、尚有風帆三十餘隻、行將進口、故人心衰弱、咸急吐賣、又兼洋幫停手、致市狂跌、據市場風傳、天津威海生米出口不通、將來沿津浦膠濟兩線所產之生米生油、勢必集中於本埠、如此本埠土產商業定有一番之經濟緊迫、均想早賣、況照繁榮、惟價格殆將因此而跌、現在市價鄉村來貨油米均獲落、良由來源既旺、兼農村得厚利云。

日清汽船會社
新任社長人選
重役會議協議決定
村田省三氏將就任

東京二十六日同盟電　日清汽船會社於二十六日在郵船會社大客廳開重役會、因森社長之就任宇治電重社長、故關於善後處置有所協議、結果以該社與東亞海運之創設、皆爲純然特殊會社、尤其社長有補充之必要、意見已趨一致、其會長一席決定由大阪商船社長村田省三氏就任云。

濟南發現
僞造聯銀紙券
警局布告民衆注意

濟南通訊　山東省會警察局、茲奉省公署令、以濟南鐵路局發現僞造聯銀券、令卽佈告山民注意、免擾金融、該局當已佈告週知、茲錄原文如後：

佈告　爲佈告事、案奉山東省公署警字第三零二號訓令內開、案據警務廳案呈、以准濟南鐵路局長來函譯開、查近來敵處發現二元至五元聯銀僞造紙幣甚多、此種紙幣雖係僞造、而發法極爲精巧、茲將眞僞紙幣區差各點、附具說明、嗣後各地對於鈔幣使用、極應留意等情、查此項僞券、既在鐵路局發現難保不行使各處、若不切實查禁、爲害閭閻、殊非淺鮮、除分行外、合行印發說明、令仰該局長、卽便遵照、轉飭所屬、切實注意、嚴行查禁、幷佈告人民一體週知、仍將辦理情形具報爲要、此令、等因、並附發眞僞紙幣說明一份到局、奉此、除通令各分局嚴行查禁外、合將原說明錄列、仰商民人等、一體週知、切切此佈、眞僞紙幣說明列後、（一）五元券眞僞紙幣相差各點、（一）僞券紙地較劣、（二）紙面稍有光澤、（三）表面圈內肖像不清楚、（三）表面圈下中華民國字樣字畫較粗、（二）一元券眞僞紙幣相差各點、（一）僞券印刷不清楚、（二）紙地粗草、（三）紙幣發行號碼其數字比眞券少。

中國各種蔴類
出產數量調查
苧蔴二百萬擔大蔴百萬擔

上海通訊　中國各種蔴類出產、異常豐富、記者頃從經濟統計機關方面、得到全國調查數字照錄如下、

	大蔴（千斤單位）	亞蔴（千斤單位）	苧蔴（担爲單位）
四川	四五、二六四		
湖北	二五、七九一		一、九二〇、〇〇〇
綏遠	二四、六三九	二四、〇四〇	
廣東	一六、六四七		
安徽	一四、四五一		
河南	一二、二五六		
陝西	一一、八七三		
湖南	一〇、八七五		九六九、一五〇
山東	二、八六六		
貴州	二、五〇八		
甘肅	一、一一三	一、五四五	
福建	八二三	三、五九〇	
察哈爾	六五四	六、一三一	
雲南	三一一		
新疆	二、五五四		
山西	八、八二九		
寧夏	二、九五八		
江西			一、一九三、三一〇

至於全國蔴類之產額、據統計機關之調查、大約每年四百萬公擔之譜、各蔴之數量如下、大蔴一百四十萬擔、黃蔴六十萬擔、苧蔴二百萬擔、合計四百萬擔。

天津市各囤戶
改變囤貨動向
舍棄雜貨轉趨囤農產品
關係商行間將受大刺激

天津特訊　津市物價、自水災而後、發生劇烈之漲風、凡稍有資金者、以鑑於今次水災物品所受之損失過大、預計秋後市場、稍爲繁榮、卽有供不應求之局面、遂乘各業損失慘重、金融無從週轉之頃、將貨買進貯存、以待秋後農村經濟寬裕之際銷售、當可獲得厚利、致將各種貨品市價提高甚鉅、各業囤貨、紛起雲湧、市場物價竟陷於淩亂局面、雖各地大量輸津接濟、亦未嘗將物價軋低、是場所有現貨輾轉流入於囤戶手中、各業正式商行、幾無現貨貯存、偶有實際銷路、尚須求諸於囤戶、由此卽可窺知一二、詎料近十日以來、所有物價、除農產品外、無不一致垂落、且其數量異常洶湧、爰市場囤戶貯存之貨、當其貯存之頃、其資金並不十足、所能實際投資於市場者、不及貨品十分之五六、其餘十分之四五、概係由各業所代墊者、各業彼時之代囤戶墊款、目的在活動金融、並可將積壓之資金移於其他營業、兼以行市上漲、將貨銷售後、猶可獲得相當厚利、而今茲屆秋末冬初、正值市場繁榮期間、各業原有資金、本已不敷週轉、倘任囤戶再行積壓、更覺無法活動、對於囤戶所積壓之資金、一致催索歸還、囤戶自然無力將各業所代墊之款如數交回、自是惟有貶値銷售貨品一途、各囤戶一旦紛起銷售、金融立感窘迫、物價因而頻落、由是演成物價頓落不已之景象矣、據市場昨日傳出消息、水災後各囤戶買進囤貯之貨、爲數當不在千萬元以下、而今各業催還墊款、所負之利息及行市下落之損失、約在百分之七八以上、其損失總數當在百元左右、內中感受打擊最厲者、厥爲紗布、食糧、及顏料等業、他如五金、紙張、雜貨等、則略輕減、至於囤儲農業品者、則盈多虧少、故近日各囤戶又趨於囤貯農產品矣、今後囤戶在市場上之動象、於各業商行之關係、因其活動力漸次轉移、將有嚴重之刺激、此可敢斷言者也。

致力農事開發
發展鎭江戰後生產
丹徒縣公署擬定計畫

鎭江通訊　丹徒縣公署、爲計劃發展鎭江戰後生產事業、故近來積極致力於農林事業之開發、業經飭科擬定關於準備舉辦之農林部份、工作如下、（一）興辦塘工、便利農田水利、（二）籌設倉庫、實行積穀救荒、（三）推進副業、增益農村經濟、（四）改進蠶桑事業、設立指導所、以奬進生產、（五）推廣造林及園藝、以裕農村之經濟、（六）籌設農民借貸所、便利農事之推進、（七）奬勵鑛藏之用發、以增地方富源。

洋粉漲價
每包達百餘元

北京通訊　洋粉爲日常用品之一、其來源僅山東、廣東、香港三地、廣東香港各貨、因海洋運輸未臻十分暢利、故運往華北一帶者、極爲零星、目前本市需用者、多爲山東土產、惟以產區人工費用增巨、運輸費加多、致各貨吃底益重、而本市售價每包竟突漲百十餘元、茲將行市列左：（每包）

山東洋粉　五〇〇元
香港洋粉　四六〇元
廣東洋粉　四五〇元
魯碎洋粉　四八〇元
港碎洋粉　四九〇元
（每包合市秤百斤）

新花生行將登市
現價恐難維持
鄉民多疑製成生油消售
本年花生交易勢必減少

烟台通訊　本年自春期迄今、舉凡各種日用物品、及其他各項貨物、無不猛烈升漲、相差有達三四倍及三倍者、最低亦在一倍以上、雖麵粉與春期相較、僅差二元左右、但此因其係屬貧富市民不可感缺之民食、有評價從中加以抑制、一般惟利是圖之商人、不得隨意增漲所致、不然麵粉價格、依各該商人心情、恐早已超過目下市價而上之、此層以春夏本市麵粉市價在五元四五之間、與京津麵粉價格八元餘比較、卽可想而知、蓋在當時環圍本市各地、麵粉售價每較煙昂貴一元餘或數元不等、凡未經評價之各種日用物品、無不扶搖直上、大漲特漲、出口外銷之土產貨品、漲風亦均熾烈、惟半年餘來花生菓與花生米、則因種種關係、迄未能與他貨並駕齊驅、隨之狂騰、遂至目下、每百斤售洋爲十八元之數、前雖曾一度提至二十一二元、但旋卽回跌、現今之價、與春期每百斤十二元比較、僅提漲五六元、況現在新花生已將收穫竣事、開始登市、現貨自必日形充斥、將來能否維持最近原價、甚至或再下降、尙不可知、頃據來烟鄉人談、附近各縣鄉民、鑒於花生行情之不振、生油因出口暢達、價格恆在四十元上下、擬將出產花生不分等次概製成生油、運煙售賣、利益尙較豐厚、此外花生餅每百斤仍可售洋六七元、或留作飼養牲畜、及種植五穀之用等語、如此本年內關於花生交易、勢將比往年減少云。

棉紗市況
趨向疲弱

棉紗前因裝生米之風帆來多、一班神經過敏者、均以該風帆出脫生米、必然換回棉紗、故均搶實以待良機、致價翹起、不圖鄉村銷路滯澀、風帆幷無採紗之心、人情乃突然轉變、相繼吐存、市如決堤之河、直洩而下。

英格蘭銀行
比例率核減
減一分成爲二分

倫敦二十六日同盟電　英格蘭銀行於二十六日發表將現行公定比例之三分又核減一分成爲二分、英格蘭銀行之公定比例率、乃八月二十四日爲歐洲政局之逼迫、由二分一舉而增至四分、其後至九月十八日又落至三分直至今日。

內外市況

本市市況
（十月二十七日）

○棉紗期貨前場
十月開 611.00
最高 611.00
最低 600.00
收盤 600.00
成 240件
十一月開618.00
最高 620.00
最低 605.00
收盤 605.00
成 10020件

○棉布期貨前場
十月開 18.400
最高 18.500
最低 18.400
收盤 18.400
成 700件
十一月開18.600
最高 18.800
最低 18.600
收盤 18.625
成 2000件

○棉紗期貨後場
十月開 593.00
最高 593.00
最低 587.00
收盤 598.00
成 250件
十一月開598.00
最高 605.00
最低 592.00
收盤 605.00
成 9120件

○棉布期貨後場
十一月開18.500
最高 18.750
最低 18.500
收盤 18.725
成 1600件

○土產期貨前場
一月
生油開 50.50
最高 51.20
最低 50.50
收盤 51.10
成 118車
生米開 24.50
最高 24.50
最低 24.30
收盤 24.30
成 500噸

○土產期貨後場
一月
生油開 50.00
最高 50.00
最低 51.50
收盤 51.50
成 120車
生米開 238.00
最高 238.00
最低 236.00
收盤 237.25
成 150噸

○棉紗現貨
16支
銀月開655.00
最高 647.00
最低 642.00
收盤 645.00
成 30件
寶來開615.00
最高 615.00
最低 603.00
收盤 600.00
成 20件
20支
藍鳳開643.00
最高 640.00
最低 638.00
收盤 630.00
成 25件
仙桃開630.00
最高 634.00
最低 625.00
收盤 617.00
成 35件
寶船開635.00
最高 645.00
成 35件
銀月 648.00
最高 658.00
成 8件
宮女 640.00
[illegible] 5件
銀月 756.00
最高 740.00
最低 738.00
成 15件

○細布現貨
花鳥 193.00
最高 192.50
最低 189.50
收盤 186.00
成 50件
龍門 187.00
最高 184.50
最低 184.00
收盤 190.00
成 25件
彩球 192.00
最高 188.50
最低 187.25
收盤 188.00
成 36件
雙龍 194.00
最高 192.00
最低 193.00
成 10件

○土產現貨
生油 52.00
成80
生果 20.00
成20包
生米 26.50
成3000包
豆油 385.00
成100
淨件油 54.00
成70桶

○青島綿絲前場開盤
十月
寄611.00
高611.00
安600.00
止600.00
十一月
寄618.00
高620.00
安605.00
止605.00

○青島落花生油前場開盤
一月
寄51.50
高52.20
安51.10
止51.20

○青島綿絲後場開盤
十月
寄529.00
高529.00
安587.00
止592.00
十一月
寄598.00
高605.00
安592.00
止605.00

○青島落花生油後場開盤
一月
寄50.00
高51.50
安50.00
止51.50

海外市況
（十月二十七日）

○倫敦銀塊
現物23又8分之3
期物23又4分之1
○孟買銀塊
59又8分之5
○紐約銀塊
公定值35又0分之0
○紐約匯兌
對英4.01又4分之1
對日23.47
對華 8.30
○倫敦匯兌
上海5又8分之1
日本1.2
法國176.00
紐約4.02.00
○美國棉花
現物 9.36
十月 落
十二月 9.08
一月 9.01
三月 8.90
五月 8.76
七月 8.60
○印度棉花
白路去
4.5月196又4分之3
○阿姆拉
121月185又4分之1
4.5月184又4分之1
○平果而
121月146又2分之1
4.5月148又0分之0
○倫敦金塊
156.00
○市俄古麥
十二月84又0分之0
五月83又8分之5
七月81又8分之3
○加奈陀小麥
十月69又8分之5
十一月70又8分之7
五月75又4分之3

○東京株式前場開盤
新東 154.00
鐘紡 177.00
滿業 82.90
日魯 78.90

○上海匯兌前場開盤
對英4又31分之32
對美8又9分之32

○天津綿絲布現物
綿絲
17支八馬645.00
17支十全620.00
20支十全無市
32支十全740.00
42支栗子860.00
42支水月885.00
綿布
五福23.50
陽光21.40

○大阪棉花前場開盤
十月 無市
十一月 無市
十二月 無市
一月 生市
二月 無市
三月 無市
四月 無市

○大阪棉布前場開盤
十月 3.860
十一月 3.925
十二月 3.985
一月 4.075
二月 4.165
三月 4.240
四月 4.315

○大阪棉花前場收盤
十月 無市
十一月 無市
十二月 無市
一月 無市
二月 無市
三月 無市
四月 無市

○大阪棉布前場收盤
十月 3.890
十一月 3.945
十二月 4.035
一月 4.100
二月 4.180
三月 4.265
四月 4.320

○上海綿絲布現物
綿絲
16支日光595.00
20支藍鳳605.00
32支彩球715.00
42支立馬775.00
綿布
四君子四綾6.10
龍頭細布 18.85

○上海雜糧現物
大豆油 68.00
大豆 16.00
落花生油58.00

○大阪棉花後場開盤
十月 無市
十一月 無市
十二月 無市
一月 無市
二月 無市
三月 無市
四月 63.45

○大阪棉布後場開盤
十月 3.885
十一月 3.940
十二月 4.020
一月 4.095
二月 4.185
三月 4.280
四月 4.325

○大阪棉花後場收盤
十月 無市
十一月 無市
十二月 無市
一月 61.90
二月 無市
三月 無市
四月 無市

○大阪棉布後場收盤
十月 3.875
十一月 3.935
十二月 4.010
一月 4.095
二月 4.185
三月 4.265
四月 4.320

濟市雜糧
交易順調
吉豆元豆均回落

濟南通訊　濟市糧業市場交易、日來頗爲順利、吉豆價回落二角、元豆落價一角、其他各貨均無升沉。
紅糧：濟甯貨九元四角、嶧縣貨八元八角、蚌埠貨八元五角、成交八百包。
元豆：濟甯貨十元二角、錦城貨九元成二百包。
小米：濟甯貨十二元、柳河貨十二元、成二百包。
吉豆：濟甯貨十一元五角、本地貨十一元八角、成一百包。
芝蔴：碭山貨二十四元、高邱二十三元五角、成二十包

海外棉市

印棉布羅奇　一五一、〇〇
印棉阿克岡　一四〇、〇〇
巴西棉　一八三、〇〇元
美棉米多林　一七四、〇〇
匯劃貼元（現金化）　五〇〇乃至五二〇

上海金融

海關金單位　二七〇、八〇
華興銀行公定值　一二〇元賣　一二五元買
法幣換算率　三三八、五〇
圓票兌換行情　七六元又四分之一賣　七六元又四分之三買

戶井口腔外科醫院
齒科一般　口腔外科
往診　入院　應需
院長 戶井良夫
青島熱河路二十八號　電話七二一九〇番

推拿全書
新出版
本書內容材料豐富插圖精細堪作有志研究推拿者以資參攷
本書定價二元　外埠函購附加郵票二分
青島總代售處　華縣路一三六號　德聚福內謙生利

英記酒樓
酒菜　麵飯　星期　茶點
山東路一七〇號　電話二五五九號

山東汽車行　鴻記
電話三一〇四三五〇四
汽車部　車新價廉晝夜服務
修理部　工精費低迅速應期
前部存舊客車數有顧廉價租售來接洽者請
地址　山東路三十三號

註冊商標
醫學博士森田資孝大先生推賞
頭痛聖藥　腦新
頭痛!!宜速服

腦新如遇頭腦疼痛非常難忍時、頭目眩暈神智昏迷時、或讀書過度精神疲倦、及悪醉宿酒未醒時、倘速服腦新、可立見奇効、其効若響、服後三分鐘、頓覺頭目爽快、神智清新、苦痛若失、如夜月秋遊、能有心曠神怡之妙、此有偉績、確爲本劑獨具之特長、且雖連續服用、對於腦神經或心臟胃腸等、決無副作用、亦無影響、孕婦服用亦無害。

主治
◎偏正頭痛◎頭沉神昏
◎頭迷眼花◎腦筋疲乏
◎精神憂鬱◎面神經痛
◎宿酒悪醉◎暈船暈車

四包裝……日金二角
七包裝……日金三角
十三包裝……日金五角
二十八包裝……日金一圓
六十包裝……日金二圓
百六十二包裝……日金五圓

◇腦新、除粉末藥外尚有錠藥、一並發售、可隨意購用
◇近坊間有謀利之徒、僞冒本劑騙人、幸希注意帽子牌商標、庶不致誤
◇各地中藥房西藥房均有代售

總製藥廠　大日本名古屋市東區實町　荒川長太郎合股公司
代理店　青島　小笠原大藥房　青島　山東大藥房

青島啤酒

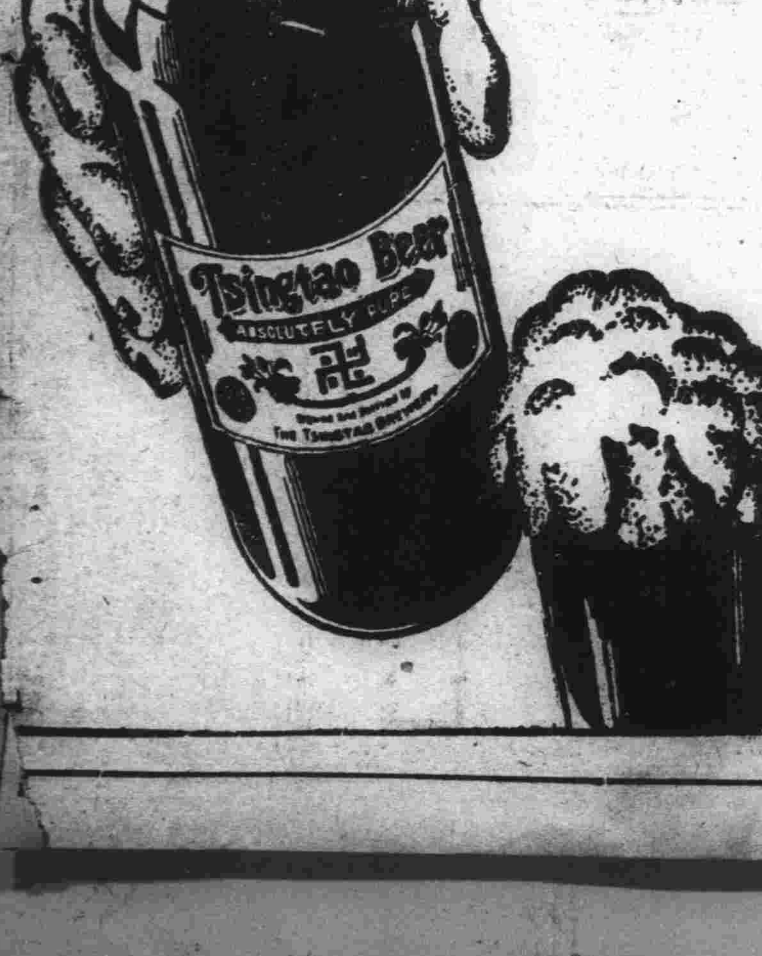

淋疾撲滅

全快率98%

欲求撲滅淋病
惟有服用優龍

與梅毒之六〇六並駕齊驅之本劑、出現乃今日淋病治療界之劃期的存在。有强烈殺菌力、經過數日之內服、卽能完全治癒、致一受一般治療界之絕讚。
淋病非不治之疾、恐係不求醫療所致也。治癒率爲百分之九八。

經售處
天津日界旭街　松本盛大堂
北京東單牌樓大街　信義洋行
青島奉天路二三五　渡邊寧陽堂

東京・日本橋　萬有製藥股份有限公司

武逞寇虐保護閭閻
警隊奮勇剿匪
即墨金口警察隊數度 出發剿匪收絕大效果

本市新市區擴大後、百業繁興、與日俱進、鄉村地區、雖有殘匪盤據、然各重要鄉鎮、均有友軍幷本市警察隊駐防、不時外出討伐、故各匪望風膽寒、至於該大隊部自設於即墨城內以來、在徐藤田大隊長、及各友邦指導員指導之下、時出掃蕩殘匪、於友軍相協力、共使各鄉村向明朗之途邁進、茲將該隊最近擊潰殘匪情形誌次：

一、據駐守金家口第三中隊長王文軒（日前早五時會同友軍警備隊徒步出發、討伐萊陽界各匪區、行至距金家口十里許之杜林頭村前、與匪相遇、匪徒計兩個分隊、約六十餘人、向我方射擊、約數百發、我方予以猛烈攻擊、敵不支、向東北潰竄、當將杜林頭匪巢焚燬兩處、繼續前進、至下午二時十分、到達姜山村、附近有匪徒二百餘名向我方頑強抵抗、相持一小時許、我方分路圍攻、敵不支、向萊陽城方面潰竄、於下午四時佔領該村、將匪巢焚燬、復向東北方前進、至下午六時十分、在其林莊附近遇匪一百餘名、我方猛烈攻擊、敵不支向山地潰竄、在紀林、詳細搜索有匪之兵工廠一處、當即焚燬、此時天色已晚、遂在該村宿營、至夜內十一時十分、有匪徒來襲、我方嚴加戒備、相持約一小時、匪終未得逞而敗退、至次早五時、匪徒二百餘名、又來襲擊、我方奮勇迎擊、巷戰十分鐘、將該匪逐出村外、追擊十餘里、匪四散逃亡、至早九時、復向穴鳳村方面前進、在王埠村附近捕獲僞第十七團上等兵一名、武裝齊全、因受傷過重不能行動、遂就地槍決、於十一時三十分到達穴鳳村、附近有匪徒一百餘名、藉山勢抵抗、雙方激戰約二小時、我軍奮勇猛攻、敵不支由穴鳳村內退却、我方繼續追擊、匪見我方兇勇、遂山路逃竄、我方佔領穴鳳村、當將敵鳳鄉校匪巢焚燬、至下午六時半、返回金家口防地、此二日內計斃匪三十餘名、得獲步槍二十餘支、子彈四百餘粒、其他軍需品甚多。

二、於十月二十四日下午九時半、即墨縣警察局派分隊長劉春山、帶同以下十六名出城巡邏、行至城東三里許之宅子頭村、有匪徒四十餘名、該匪於村之東南角、發槍數響、經劉分隊長審飭長警攻擊匪分三處抵抗、雙方相持約一小時、城內得報、經友軍警備隊二十餘員出動、大隊部只餘孝銃四枝、山大隊長率領、會同警察局渥指導員及長警三十名、出城追擊、匪不支逃竄。

三、昨晨（二十七日）零時、在流亭駐防之警察隊、夜內放哨之警士、發現在流亭東北二十里小周村內、有匪潛伏、該哨警當返隊報告、即刻前往討伐、一方電報警局、警局乃派合東分局巡官王用民率長警○○名、四滄分局局長汪俊鴻率長警○○名、幷仙家寨分駐所巡官曹方傑、率警○○名、及夏莊警察隊前往應援、友軍聞報亦往應援、雙方激戰達二小時、匪不支潰逃、我忠勇之警察隊、進入村中捕獲嫌疑者數人、幷鹵獲武器甚多、至四時許、我方安然返回防地云。

吳尚書趙市長 契訂金蘭
同氣相應道德並重

吳蔚若尚書、蘇人、清丁丑翰林、（同科祇此一人）、官至郵傳部尚書、軍機大臣、清社既屋、遂不仕、隱居青島三十餘年、徜徉山水、不問世事、今年八十有六歲、鬚髮皤然、精神矍鑠、魯殿靈光、誠我國之人瑞也、吳公方領矩步、絕鮮交遊、惟最欽佩趙市長待人寬厚、磊落光明、趙公亦敬重吳公道德文章、天下完人、故二人相交有年、素稱莫逆、趙公掖縣人、今年五十八歲、二人爲苔岑之相契、于本年九月十七日、（秋丁祀孔日）、訂爲金蘭之好、一爲遜清遺老、一爲當代巨公、洵稱歷史之佳話也、昔之李郭同舟、望若神仙、擬之二公、殊令人羨慕不置云。

電報費改正 下月一日實施
全急電報費減三分之一

根據曩在開魯所開之萬國電信會議議定、自本年一月一日因國際電信規則類之改正、於是日政府遞信省及滿洲電電會社、亦將國內規則同時改正實施、乃結果華北對日滿間電報管理制度乃生有齟齬之部分、是以爲除去此等管理上之不便、俾與遞信省及滿洲電電會社採同一步調、遂將規則之一部改正、同時關於電報費係會由遞信省提倡之日滿華間電報費合理化問題中官報費、至急費及照校費之改正、惟以華北特殊情形、尚未改正、因之電費體系不僅對日本及滿洲即國內費亦甚不統一、是以改正而謀統一、自十一月一日改正費即行實施本改正中將至急電報費由從來之三倍減至二倍此有特筆價值者、改正要項如下：

一、料金改正之點

（甲）華中電電（華中）、蒙疆電電（蒙古）

註、與華滿電報費同額改正

宛	改正電費	舊電費
華文一字	一角二分	一角
日文一字	一角二分	一角
歐文一語	二角	二角

（乙）特種管理費 改正電費 舊電費
一、至急費 電報費同 電報費之二倍
二、照校費 電報費二分之一 電報費之四分之一

（丙）官報費
除與華中之間收發者以中華民國、日本帝國及滿洲帝國官報爲限、依電報之着地別、分別約二成內外之減額。

二、字數計算方改正之點、歐文電報中暗語中混用之普通語計算法、從來以十五字爲一語計算然今改迄五字則以一語計算。

一二二王鎮粵、一二三郝湲峻、一二四王毅基、一二五王德俊、一二六蘇厚昌、一二七米鴻賓、一二八錢恭禮、一二九唐士賢、一三○高家福、一三一朱光勇、一三二高玉馨、一三三荊世田、一三四李英先、一三五、王孔浜、一三六王占英、一三七泰鴻運、一三八余益義、一三九葉祺桐、一四○李琪、一四一趙英武、一四二劉國鑫、一四三關雲書、一四四劉元文、一四五孫玉恩、一四六邱中奎、一四七張芳琳、一四八厚子仁、一四九劉義臣、一五○彭超、一五一衞恩華、一五六王建基、一六二李戴福、一六三張建傑、一六四莊汗松、一六五于濟生、一六六李俊、一六七王修連、一六八劉福年、一六九孫治賢、一七○田少卿、一七一賈民鄉、一七二王集琛、一七三徐壽耆、一七四李賀林、一七五劉善堂、一七六、劉榮、一七七張修正、一七八、唐之儀、一七九、王其格、一八○、苗潤棠、一八一、甯志遠、一八二、李建奎、一八三、匡國荃、一八四、郭惠元、一八五、張國棟、一八六、夏駿名、一八七、黃金鏡、一八八馬玉良、一九○、張文成

本報代收救濟冀魯水災捐款

本年華北洪水爲患、冀魯各地災區廣大、遭難民衆達數百萬之多、而扶老攜幼流離失所、飢寒交迫、慘不忍言。本社特自今日起代收「救濟水災捐款」、不拘多寡、惟祈盡力輸將、一俟集有成數、即直接匯交災區施賑、切盼各界讀者慨仁解囊、共襄義舉、此啓。

昨收青島特別市市立台東鎮小學校全體教職員五元七角、六年甲級學生二元六乙三元五角三分、六丙二元七角五、五甲二元三角七、五乙四角五、四甲一元二、四乙二元九角二、四丙一元四角三、四丁一元四角二、三甲八角三、三乙一元一角四、三丙一元五角八、三丁七角八、三戊一元一角五、二乙一元、二丙八角一、二丁九角九、二戊三角七、二己七角九、二庚七角、二辛四角、一甲二元五角一、一乙二元六角、一丙八角三、二部仁組五角四、義組四角四、禮組三角六、智組四角五、孝組三角六、悌組三角八、信組四角、道組二角六、德組三角一分五厘、幼稚園學生三角六分。合計數爲四十三元三角三分五厘。又收蔡書勳先生洋十元。（連前共收洋一千○二元五厘）

青島宗教聯盟結成 將擧行發會式
興亞院予以精神及物質之補助
柴田所長昨發表談話

從來在本市之佛教基督教金剛教天理教等中日各宗教團體、各個實行教化救恤厚生其他各事業、乃此次爲助成統制、遂組織青島宗教聯盟、其本部設於市內芝罘路廣東會館舊址、最近由各代表者已擧行結成式、然後再正式擧行發會式、興亞院對之已與以精神的並物質的補助、茲將柴田所長談話錄次：

柴田所長談話

在青島之日本各宗教團體、爲據事變長期建設之國策、各宗教團體、係從教化方面或救恤方面、擔負對華文化事業之經營、乃今以時局益加重大、其由文化方面之日華新態勢之整備、已逐日加其重要性、各宗教團體爲對處此情勢、認爲其提攜統制有强化之必要、於是在青日本公認宗教團體、在本所支援之下、結成青島宗教聯盟、不日將開其發會式、惟迄此其經費組織方法等、均有相當困難、但該聯盟因得總領事館、特務機關、武官府其他關係各方面之援助、一方又令宗教家本諸殉於國策之熱意、克服一切障害、欲結其實、此點自己亦誠至爲欣快者也、總之斯等精神團體之工作、不能播後即刈取、因之乃視爲甚迂遠之工作、以此關係上、欲得官民各界之支援甚難、惟放置之迄於何時、鑑諸聖戰之使命與長期建設文化方面所負之重大使命、終所難忍、由來此種精神事業效果之發生、比諸政治經濟甚遲、然僅此其效果、乃堅固於大地生根而不動搖、成爲强固之政治經濟建設土台、大方諸君關於此點應充分認識、對於宗教聯盟之事業應與以積極的支援、此自已之所至爲希望者也、再今次之結成在本所以可能爲限、決與以物質的精神的援助、且今後擬將此態度方針强化云。

創立委員代表 窳井細川兩氏談話

在青島之公認宗教即糾合佛教、基督教、金光教、天理教等、結成青島宗教聯盟、本聯盟之結成乃由柴田興亞院所長、非常力助、方始實現者、同時又因總領事館、特務機關長、武官府等關係官憲之支援、尤以萩原特務機關長之對於本運動所與有理解之援助甚鉅、今對興亞院及關係各官憲、本聯盟應一同深致感謝。由來宗教工作乃至難者也、尤其即應東亞新秩序建設之第一線首爲在對華工作方面活動、是以當有相當難關、聯盟應一同成爲即應此新態勢之宗教運動士、一致奮鬥、故承希各方認識其意之所在、而予以支援爲禱、此應作之事業、暫時擬於宗教工作之外、設立收容中國貧民子弟之興亞普通學堂、一般中國人之日語學堂、家庭手工業之指導、施療、職業紹介等、亦一併經營、漸次使向適切方面進展事業、再於適當之機會並希望糾合中國側宗教團體一致進行云。

青島宗教聯盟會則

第一章 總則

第一條、本聯盟稱青島宗教聯盟。

第二條、本聯盟以在青島各宗教團體組織之。

第三條、本聯盟設事務所於青島市芝罘路四十五號。

第二章 目的及事業

第四條、本聯盟乃以各宗教團體聯絡提攜之下以謀東亞精神之振興協力新東亞建設爲目的。

第五條、本聯盟參加各宗教團體爲達成前條之目的、執行左記之事業。

一、關於教化事項。
二、關於救恤事項。
三、關於厚生事項。
四、其他必要事項。

第三章 組織並任務

第六條、本聯盟於其業務聯絡遂行上、設總務、教化、救恤、厚生之四部。

第七條、本聯盟認爲必要時得設立支部。

第八條、本聯盟置左記職員

一、會長一名。
二、副會長一名。
三、理事長一名。
四、常任理事若干名。
五、理事若干名。
六、評議員若干名。
七、顧問若干名。

第九條、職員之任命如左

一、會長及副會長依理事會並評議員會之推薦經總會之決議以推薦之。
二、理事長及常任理事依理事之推薦、以推薦之。
三、理事乃由聯盟宗教團體之各代表者、及會長之推薦者委囑之。
四、第六條所定之各部正副部長根據理事之互選、由會長委囑之。
五、評議員依贊助員之互選由會長委囑之。
六、贊助員以贊助本聯盟之趣旨者充任之。
七、顧問依理事會之推薦委囑之。

第十條、職員之任務如左

一、會長統轄本聯盟。
二、副會長輔佐會長會長有事故時代理之。
三、理事長、統理本聯盟之常務。
四、常任理事管掌、本聯盟之常務、以輔佐理事長
五、理事應其必要協議本聯盟、一般之事務。
（一）部長統理當該部之常務。
（二）副部長、輔佐部長部長有事故時、代理之。
（三）除部長、副部長其他理事管掌當該部之常務
六、評議員審議本聯盟之重要事項、應會長之諮問

第十一條、本聯盟職員任期爲一年。但不妨重任。

第四章 會議

第十二條、爲達成本聯盟之目的開左記之會議

一、理事會
二、評議員會
三、定期總會

第十三條、會議之召集如左

一、理事會在會長認爲必要時得隨時召集之。
二、評議員會在理事會認爲必要時召集之。
三、定期總會每年一次四月由會長召集之。
但在會長認爲必要時可臨時召集之。

第十四條、會議權限如左

一、理事會審議本聯盟之必要事項。
二、評議員關於本聯盟之重要事項審議之。
三、總會以會長主宰之、決議理事會並評議員會之審議事項。

第五章 會計

第十五條、本聯盟之會計以加盟團體之支出、贊助金、其他之收入充之。

第十六條、會長使理事長掌管金錢之出納及財產之保管。

第十七條、本聯盟之會計年度、自每年四月一日始至翌年三月末時終。

第十八條、本聯盟之決算須速經理事會並評議員之審查、受總會以承認。

第六章 附則

第十九條、本聯盟之會則有改廢之必要時、經理事會及評議員會之審議由會長改訂之。

第二十條、本會之細則爲應必要得另定之。

英法兩國密募華工 輸送歐洲戰綫
生還無望招莫大之反感

對敗戰之重慶政府、自歐洲大戰勃發後、英法兩國以爲今後援蔣政策之代償、要求向英法兩本國輸送中國苦力及軍隊一節、已如既報、但據本地某處接確實情報稱、英法兩國已密令在華英法領事館、擬與前次歐洲大戰時同樣輸送中國民衆三十萬於西部戰線、聞駐華英法兩領事奉命後、已令在香港、天津、上海、各地商社、於秘密裏招募無智之民衆、刻已有五萬人向安南輸送、業經判明、對是一案招募之民衆約定、月與以約三百六十元之津貼、但被招募者、全須出西部戰線或最前線從事勞務、生還似已無望、惟專供英法兩國假面之犧牲、殊招莫大之反感、又據一說彷徨沂水莒縣縣境方面之沈鴻烈與該地方面基督教宣教師連絡之下、狂奔無智、民衆之招募云。

邵元培律師 因業務發達 事務所遷移

邵律師事務所、原設江蘇路三十號日華青年俱樂部舊址、現因該處偏僻、諸多不便、乃於日昨遷移山東路三十號、山東勞工福利局人事法律相談處、亦同時遷移同一地址、凡勞工階級有詢問人事上法律上之困難問題者、可至該處、當親切指導、代爲解決、並一律免費云。

青島體協會主辦
第九次陸上競技 選手權大會
定廿九日午前九時擧行
職員選手及號碼均規定

青島體育協會主辦之第九次陸上選手權大會、定於二十九日午前九時、在德平路第一小學校擧行、出場選手日華兩國學生及日軍勇士約九百名參加、誠近來罕見之盛會、出場選手皆以縱四寸五分、寬六寸之白布記入號碼由體育協會交與各選手、再當日興味之焦點、爲四百米突、一千六百米突、八百米突、女子四百米突、小學生接力競走、出場團體如下：

四百米突競走、青島中學、ＡＢ、青島學院、興亞院、中國青年隊、崇德中學、市立中學、東文書院、山東每日、

千六百米突接力：青島中學ＡＢ、學院ＡＢ、興亞院、市立中學、中國青年隊、

八百米突接力：青島中學ＡＢ、學院ＡＢ市立中學、崇德中學、

女子四百米突接力：青島高女四組、紘宇高女三組、文德女子中學、聖功女子中學、

小學生接力：由日華各小學校出場十三組、

再中國方面職員並出場選手號碼如左：

一中國側職員

監審員、方駿、張長江、召集員、王文濤、武繼清、決勝審判員、于啓智、計時員王劍、鄒樹林、出發蘇祝年、周回記錄、劉長俊、跳躍審判、梁余慶、全記錄、黃啓德、投擲審判、張樂孝、全記錄郭憲敏

二選手及號碼

一一○王培富、一一一高永成、一一二韓大珉、一一三王所安、一一四吳心敬、一一五程廣隆、一一六郭其昌、一一七龐承啓、一一八鄭撰文、一一九王之岐、一二○稀錦、一二一劉延義、

秋季清潔檢查
下月四日開始施行

本市警察局以青市秋季清潔大檢查、業與衛生局會議議決、自下月四日、即開始施行該局特於日昨訓令各分局、屆時派官警一百四十名、分四十六班檢查、並飭市民一體遵照、其訓令原文如次：爲訓令事查本市秋季清潔檢查業與衛生局會議、議決擬自十一月四日起、開始擧行、由衛生局派檢查員十員本局派官警一百四十員分四十六班、會同檢查以一星期爲限、將本市各區檢查完竣在檢查期內、各檢查人員每人每日給予膳費四角、以示優遇、所有檢查日期、除會呈市公署布告市民幷通知各國領事館、轉飭僑民外、合亟令仰該分局遵照、幷飭遵照此令云。

清掃全市水道
青島水道局定期
清掃地點及日期已規定

青島水道局清掃全市之水道鐵管、決定自十月三十日至十一月二十六日實施、當清掃之際、須爲約十分乃至三十分斷水、茲爲市民之體注意起見、二十七日興亞院、將日時場所如次：

一作業日程表

日程 地點

十月三十日、龍山路、安徽路、湖南路、江蘇路一帶、浙江路、廣西路、濰縣路、三十一日、山東路南段一帶、十一月一日、濟甯路、肥城路、李村路、觀海山一帶、二日、山東路、湖北路西段、天津路、曲阜路一帶、三日、廣西路、蘭山路、泰安路、蒙陰路一帶、四日、河南路、北首、濟南路、河北路、五日、江蘇路北段、齊東路、萊蕪路信號山路一帶、六日、膠州路、武定路、聊城路、吳淞路一帶、七日、堂邑路、館陶路、市場路、一帶、八日、廣東路、陵縣路、甯波路一帶、九日、恩縣路、商河路、長山路、綏遠路一帶、十日、新疆路及大港第一、二、三、四、五各埠頭一帶、十一日、山東路北段、邱縣路、小港路一帶、十二日、廣州路、莘縣路、四川路一帶、十三日、貴州路、費縣路、雲南路、東平路一帶、十四日、太平路、汶上路、貴州路單縣路、城武路一帶、十五日、滋陽路、壽張路、鉅野路、濮縣路、西藏路一帶、十六日、熱河路、無棣路、黃台路、大連路一帶、十七日、章邱路、泰山路、奉天路一帶、十八日、吉林路、奉天路、普集路一帶、十九日、華陽路、青海路、昌樂路一帶、二十日、登州路、大學路、台東鎮一帶、二十一日、奉天路、順興路、諸城路、威海路一帶、二十二日太平路、萊陽路、金口路一帶、二十三日、魚山路、福山路、棲霞路、南海路、文登路一帶、二十四日、山海關路、正陽關路、昭關路、黃海路一帶、二十五日、湛山大路、太平角一路、湛山一、二、三、四各路一帶、二十六日、四方滄口一帶。

楠本次長 封翁仙逝
在故里開吊

興亞院華中聯絡部次長楠本實隆氏嚴父卯之助翁、於二十五日午後九時病逝、定於下月二日在故里鹿兒島縣開吊云。

姚局長 參觀海雲庵
將設法從事整飭 增設免費診療所

日前社會局姚局長、親赴四滄一帶視察災民、就便曾至方市場附近之海雲庵參觀、對該庵近來之頹廢、頗覺惜、擬將該庵設法從事整飭、並在庵內添設中醫免費診療所、以救濟貧苦民衆之患病者、及引起民衆對神道之信仰、藉納民心於正軌、以期挽回近世之頹風、又姚局長對市區內之各廟宇亦將分別加以整理、俾重神威、而壯觀瞻、對各廟宇遺留之廟會祭日等習俗、亦擬施以改良或提倡、務使其盡善盡美、順應民心、聞關於以上各點、已着該局禮教科、迅速派員前往調查、俾便早日計劃一切云。

三局調查 土膏店狀況
不合格者取締

青島禁煙委員會、對於本市各土膏店呈請開業、經統稅、警察、財政各局調查合格者、已達三十餘家、現各商仍有呈請營業者甚多、但經該委員會審議後、申請開業之各膏店核准營業者、計有緝香樓、源[illegible]樓、益盛隆、雲香樓、龍英樓、登瀛樓等六家、以外尚有因住址須改建、但可暫時開業、但經覆查不合格時、再行令其停止營業、計有新華土店、光華土店（原名新華土店）、膏店有壽仙樓、永興（原名德義閣）、同心意、同記、發昌、福記、廣聚號、天德等九家、又因地址不合格未能核准者、計有福安、永亨、新西、一品香、長記、裕豐樓、福康、五福臨、聚德樓、裕生祥、美昌、同樂、義記等十家云。

菊花展覽會 今日開始
建設局發出請柬

本市建設局韓局長、以時局秋季、農林事務所菊花盛開、特自今日起、在第一公園擧行菊花展覽會、今明兩日、招待市公署關係各機關、重要職員觀賞、並遊覽新闢之森林公園、（太平山頂）、三十日招待本市一般市民、及各團體、請柬已發出如下：

爽籟宜人、已過重陽風雨、芳菲悅目、惟有晚節黃花欣值佳時、擬徵雅集、本局農林事務所花展覽、敢祈載酒尋芳、定於月之廿八、廿九兩日、在第一公園開菊花展覽、新綴陶籬、恭迓謝展、恣名卉之觀賞、復企插茱落帽、快東山之登臨、專修蕪柬、順頌玉祺、此致。附太平山登高簡圖一紙 韓鵬九拜啓

東文校董會 添聘校董

本市東文書院校董會、係中日熱心教育名流所組織、年來成績卓著、近以校董中、有他徙離青者、該會爲鞏固會務起見、特開會議、決添聘中日名流多人、補充校董、茲聞大阜銀行董事長丁敬臣、已應該會董事之聘、於日昨親到該校訪問云。

青島 振信鉛字局開幕
專鑄 中西鉛字 印刷材料 各式花邊 一切俱全
平原路四十一號 電話七九○二一號

附設民大藥房 治療所 開幕紀念
貧病新運動
花柳科 淋病科 皮膚科 一般外科
藥品部
採辦各國原料新藥注射藥針著名成藥家庭良藥衛生材料化粧香品各貨現已到齊批發零售價格低廉如蒙賜顧不勝歡迎之極
△△△出診門診一律免費藥費減收電話購藥隨呼隨到
治療部
特備近代化醫療器械採取最新技術聘歐美各廠奏效靈藥特約專門醫師醫治各科惟對花柳淋病梅毒橫痃之症醫師有[illegible]十餘年臨床之經驗確保把握負責斷根凡經應診者莫不著手成春特登報端以便患病諸君前來問津焉
青島山東路一四八號天津路角 電話七五六九番

嶗山晶石眼鏡老店

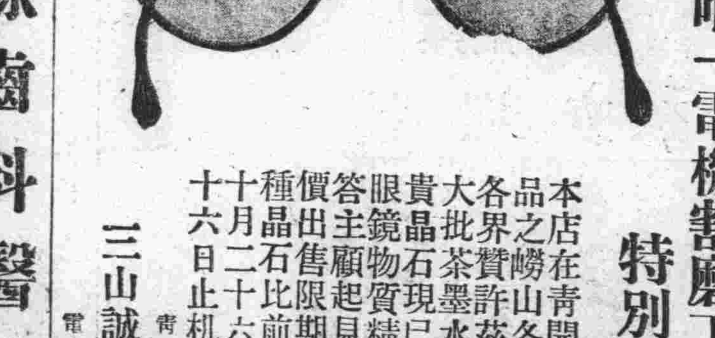

華北唯一電機割磨工廠
特別廉價一月
本店在青開設四十餘載所出品之嶗山各種晶石眼鏡久蒙各界贊許茲因新由嶗山得到大批茶墨水晶並歷年積存珍貴晶石現已割磨造成各式眼鏡物質精良定價特廉爲報答主顧起見一律按照時市價出售限期一月近日得到各種晶石比前更佳特別展期自十月二十六日起至十一月二十六日止机會難得幸勿錯過
三山誠眼鏡老店謹啓 青島即墨路四首 電話ｆ八六三號

環球齒科醫院
是島上最完善器械最充足之醫院
科目 口腔外科 矯正科 保存科 鑲補科 X光科 電療科 小兒齒科
時間 上午九時至十二時 下午一時至六時 星期日 下午停診
院長 留美牙醫師 薛戒 副院長 楊冠盛 牙 師
湖南路四號 電話六六[illegible]號

廣東順芝堂精製名丸 肚痛調經丸
專治婦女 經期肚痛 腰痛 頭痛 胎動痛
每盒一元
廣東藥品商店

廣東順芝堂 烏雞白鳳丸
每盒特製二元 普通一元 試用五角
專治婦女 月經不調赤白帶下氣血不足胎動不安頭暈目眩面色青白飢肉消瘦不思飲食產後血虧身體虛弱
廣東藥品商店

化痰止咳丸 每盒五角
主治 傷風外感咳嗽 胸悶氣滯咳嗽 老人虛弱咳嗽 哮喘痰鳴咳嗽 寒痰水飲咳嗽 秋燥冬寒咳嗽 久咳肺癆咳嗽 各症
廣東順芝堂
廣東藥品商店

武俠小說 劍氣珠光錄

王度盧著・鏡海畫

第九回 頻感中秋月夜逢難女 麥翻豆案酒肆騙英豪（五）

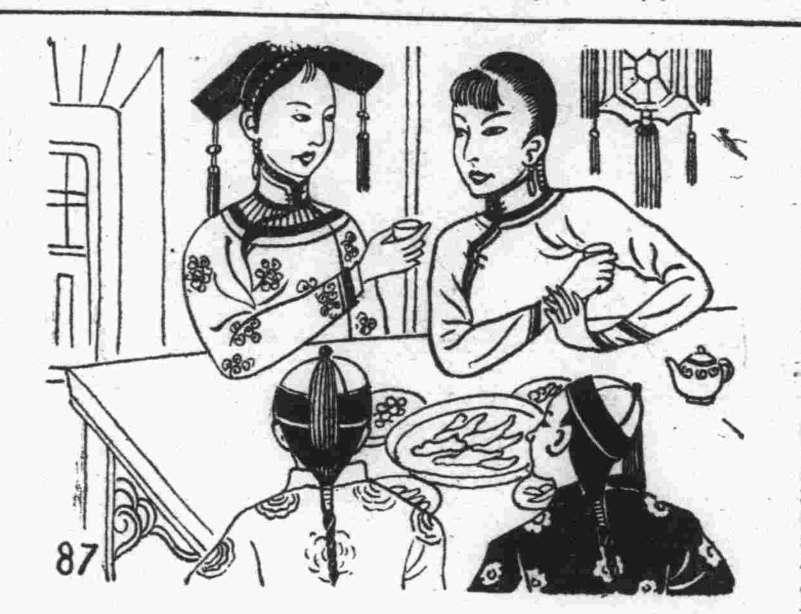

德嘯峯擺手說：「姑娘別爲我的事生氣、這件事不要緊、我也不發愁、只是另外有兩件事、卻眞叫我煩得慌！」俞秀蓮眼睛看着德嘯峯那愁苦的臉、問說：「什麼事？」德嘯峯卻猶豫了半天、欲語復止、半天他才說：「其實也沒有什麼的、就是聽說那金刀馮茂、又將要重走江湖、不久就要到北京來了！」秀蓮聽了、就不禁微微冷笑、說：「金刀馮茂又算什麼人物？」德嘯峯說：「不用他、現在還有淮南鳳陽標局的譚家兄弟、也來到北京、這些人都是冒寶昆給勾來的、冒六那小子是最壞不過、那次苗振山張玉瑾就是他給勾來的、這次恐怕仍是要對付咱們！」秀蓮聽到這裏、心裏實在忍不住了、她就眼睛直望着德嘯峯、問說：「德五哥、你可聽說李慕白是在兩年前死在江南了嗎？」德嘯峯聽了、不禁一驚、他驚的不是李慕白之死、卻驚得是俞姑娘怎會知道此事、當下他就問：「姑娘是聽誰說的？」秀蓮說：「今天早晨孫正禮來給五哥拜節、五哥沒在家、他就到我那裏去了、跟我說李慕白他是……」說到這裏、秀蓮的面上又呈現出悲戚之色、德嘯峯就說：「我也都聽說了、什麼李慕白在兩年以前、被當塗縣的靜玄和尚、用點穴法點到江中淹死、花槍馬隆他們在外頭說得花梢極了、可是我覺得那是靠不住的、我那慕白弟兄的本領、難道我還不知道、他怎能吃這個虧？」秀蓮說：「可是、自他逃走以後、至今也兩年多了、爲什麼他竟不能託人給五哥帶封信來？」德嘯峯說：「這個姑娘還不明白？慕白他是個細心謹愼的人、他縱然知道我掛念他、可是也不敢給我寫信、不然因爲他的一封信、又給我招出大禍來、那他的心中如何能安？」說到這裏、德嘯峯倒笑了笑、並由僕婦的手中接過水煙袋來、呼嚕呼嚕地抽着、表示他並不相信外面謠傳的李慕白的死耗。秀蓮也默默的點了點頭、旁邊德大奶奶又說：「俞大妹妹你就放心吧！我敢作保、李慕白他決不能死、過兩年他就要回來了！」秀蓮聽了德大奶奶這話、她不禁臉上又紅了紅、德嘯峯抽了幾口煙就說：「都是這官司累着我、不能離北京、要不然、我早就到外省找他去了、我想他多半還是在江南了。」秀蓮沉默地坐了一會、然後就勸德嘯峯不要憂心、官司的事、有鐵小貝勒和邱廣超維護、諒不至再出什麼外錯、至於金刀馮茂將要再到北京的事、那更不足憂慮、第一咱們不招惹他、他也無法向我們作對；第二有孫正禮和我在這裏、到時交起手來、還不定誰勝誰負呢？德嘯峯聽俞姑娘這樣勸他、他也連連點頭、並笑着說：「也不是我害怕惹事、就是我覺得這些事太別拗！」旁邊德大奶奶說：「別拗的事可多了、淨煩也沒有用、人、誰能淨是順心的事呀？今兒不是八月節嗎？咱們先高高興興的過一天、有什麼話過節再說吧！」德嘯峯聽了也笑了、當下就把這場話作了結束、德嘯峯又回到外書房去。少時裏院擺上了酒筵、德大奶奶帶着兩個少爺陪着秀蓮姑娘吃酒用飯、秀蓮素日不飲、可是經德大奶奶的勸勉、她也飲了兩杯、兩杯飲過、她的臉上就發燒、頭也有點發暈、德大奶奶搶過她的酒杯、還要給她斟酒、秀蓮卻擺手笑着說：「五嫂子你可再別灌我了！我眞不能喝了！」德大奶奶說：「那麼你吃菜！」秀蓮點頭說：「好、我吃菜就是了！」兩個人又說了半天、才離座去飲茶、此時屋中已點上燈燭、秀蓮因想：今天是中秋節、人家一家團圓、我何必再在此多待？於是秀蓮就起身向德大奶奶說：「我要回去了。」德大奶奶就笑着說：「那麼咱們明兒見吧！」

「寶劍金釵記」再版已出書

寶劍金釵記出書以來、爲期不及一月、即已售罄、因有多數讀者不甘向隅之苦、函問是否再版、本報爲副愛讀諸君之雅望起見、乃決定印五千部、惟因購書者多、印行以故所餘無多、甚希愛讀該小說諸君從速購買、以免向隅。原價一元五角、外埠函購加郵費一角、總發行處本社總務部、代銷處：本市金口三路四號待曉廬、甘肅路十二號春記派報社

附啓：本報預約者迄今尚有未來換書者、茲爲清理手續起見、限於本月三十一日以前來社換書、過期即作廢紙。各預約人請

法院公告

青島高等法院

▲張仕秀竊盜上訴一案 判決主文、上訴駁回

青島地方法院

▲許德林脫逃一案 主文、許德林脫逃未遂處有期徒刑一月

▲婁錫珍遺棄屍體一案 主文、婁錫珍遺棄屍體未遂處有期徒刑三月

▲楊玉慶傷害一案 主文、楊玉慶傷害人之身體處罰金二十元 如易服勞役以一元折算一日

十月二十五日

今日節目 XGDP 923KC

八、〇〇	新民體操	（北京）
八、二〇	速成日語講座	（北京）
	（第三四講）	
八、四〇	京劇唱片	（北京）
九、〇〇	新聞重述	（北京）
九、二〇	商情行市重述	（北京）
九、三五	新民講壇	（北京）
一一、五〇	唱片	（本台）
一一、五九	時報	（東京）
一二、〇〇	唱片	（本台）
一二、三〇	新聞	（東京）
一三、〇〇	評書	（北京）
	休息	
一四、〇〇	新聞	（東京）
一四、一五	娛樂節目	（北京）
一六、〇〇	新聞	（東京）
一八、〇〇	兒童時間	（北京）
一八、二〇	兒童新聞	（北京）
一八、三〇	日語講座	（北京）
	（第三四講）	
一九、〇〇	新聞	（東京）
一九、三〇	演講	（北京）
一九、五〇	預備節目	（本台）
二〇、〇〇	絲竹合奏	（北京）
二〇、二〇	灘簧唱片	（北京）
二〇、三〇	新聞	（北京）
二〇、四〇	娛樂節目	（北京）
二一、三九	報時	（北京）
二一、四〇	新聞與音樂	（北京）

今日曆

▲陽曆十月二十八日（星期六）

▲陰曆九月十六日

◇潮候—滿潮午前五時二〇分（三七二）午后五時五九分（三七三）

〇退潮—午前十一時四五分（、五二）午后十一時三〇分（、九三）

青島郵局封發輪船郵件日期

▲十月二十八日開往上海

▲十月二十九日開往日本、大連。

東亞海運汽船出帆

▲泰山丸 ▲門司、神戶、大阪行 十一月二六日前十一時半入 二九日前十一時半出

▲原田丸 十一月二十日午前入 十一月二日前十一時半出

▲貝加爾丸 十一月二日午前入 五日前十一時半出

▲日光丸 十一月六日午前入 九日前十一時半出

▲芝罘、天津行

△印卽禁載船客 天津行船客當分禁載

△安興號 十月廿九日出帆

▲華山丸 十一月五日出帆

▲廬山丸 十一月十一日出帆

▲威海衛、大連行

△衛山丸 十一月十一日出帆

△越前丸 十一月十二日出帆

▲上海行

▲台南丸 十一月一日出帆

▲台中丸 十一月三日出帆

▲上海南支行

△衡山丸 十一月十七日出帆

▲大連、芝罘威海衛行

▲利通號 十月廿七日入廿八日出 十月三十日入卅一日出

本社東京市麴町區 一丁目六番海上大樓一階

青島新疆路十八號

東亞海運株式會社青島支店

電話 支店長席 六六五五〇七番 次長席 二二五〇〇八番 輸出係 六二八六〇番 輸入係 二二九〇一六番 船客係 二二九〇七番 會計係 七八九七番 庶務係 六五〇九番 帳房 三九二三番

大連汽船出帆

▲上海行

▲大連丸 十月卅一日前入時 十一月一日正午出

▲奉天丸 十一月一日前入時 十一月二日正午出

▲青島丸 十一月四日前入時 十一月五日正午出

▲大連行

▲奉天丸 十月廿八日後五時入 十月廿九日正午出

▲青島丸 十月卅一日後五時入 十一月一日正午出

▲大連丸 十一月四日後五時入 十一月五日正午出

▲上海行

荷客取扱店 青島商運株式會社 株式會社丸二商會

朝鮮郵船出帆

▲仁川、鎭南浦行

▲釜山丸 十一月三日入 十一月五日出

▲平安丸 十一月八日入 十一月十日出

▲釜山丸

▲仁川直行

▲慶安丸 十一月十一日入 十一月十二日出

▲仁川天津綫

▲新義州丸 一月三回

船票於開船一時間以前發賣、至於運費及其他詳細情形、請向左記地方照會。

朝鮮郵船株式會社 代理店 合資會社 中村組

大連汽船青島支店 電話 二二七一六（支店長）二二一七〇（船長）五五三一六（會計）六七五五三（國際出入）四六七〇（中國帳房）六二六〇五（定期船）

▲白河丸

▲大連行

▲白河丸 十月廿九日入 十月三十日出

大阪商船出帆

▲日滿連絡船（前十一時大連發）

▲熱河丸 廿九日

▲鴨綠丸 卅一日

▲黑龍丸 十一月二日

▲烏拉爾丸

▲扶桑丸

▲吉林丸

▲烏蘇利丸

至於運往各地之貨物運費船票價及開船日期寄港等事詳細情形請向左記地址照會

大阪商船株式會社 青島出張所 電話三五四〇番 新疆路十八號

荷客取扱店 青島商運株式會社 電話 二三〇〇六番（出貨係）二二〇七番（入貨係）二九二三番（帳房）

川崎汽船出帆

▲新居濱行

▲富山丸 十月廿七日入 十月廿八日出

▲名古屋、川崎行

▲明星丸 十月廿九日出

▲紐育線（神戶出帆）

▲君川丸 十月卅一日出

▲五洋丸 十一月七日青島入 八日青島出

▲桑港維府中南美線（晚香坡沙市經由）

▲島愛嶺斯丸 十一月十五日神戶發

運費及其他詳細情形請向左記地址照會

川崎汽船株式會社 青島代理店 株式會社昭和海運公司 館陶路取引所內 電話七〇四一一番 夜間用 六六三四番

嶋谷汽船出帆

▲北海道

▲昭德丸 十月三十一日入 十一月一日出

運費其他左記請照會

青島經理店 國際運輸株式會社青島出張所 電話二一九七〇四五番

日清汽船出帆

▲芝罘、天津行

△印卽禁載船客 天津行船客當分禁載

△安興號 十月廿九日出帆

▲華山丸 十一月五日出帆

▲廬山丸 十一月十一日出帆

▲威海衛、大連行

△衛山丸 十一月十一日出帆

△越前丸 十一月十二日出帆

▲上海行

▲台南丸 十一月一日出帆

▲台中丸 十一月四日出帆

▲上海南支行

△衡山丸 十一月十七日出帆

開到時間每次請向左邊詢問可也

代理店大阪商船出張所 新疆路十八號 電話 船客係帳房 三五四〇番 出貨係 二三〇〇六番 入貨係 二二〇七番

海州組合出帆

▲大浦行

▲迎春號 入港廿九日 出港三十日

▲瑞祥號 入港三十日 出港卅一日

▲同春號

▲鄉水口行

▲華新號 十月卅一日出

▲新源號 十一月一日出

▲裕新號

▲石島行

▲平安號 十一月二日出

▲民安號

▲王家灘行

▲太平號

▲義通號

海州航路汽船同業組合事務所 株式會社中村組 電話三四四九番 三二七三三番

合記 山東西菜館

地點適中 設備華麗 特用名師 作菜精美 請客零食 價目便宜 如蒙惠顧 不勝歡迎

地址 河南路轉角東首 湖北路甲廿一號 山東路轉角西首

痔漏之專家 呂葆林

介紹！患者諸君們注意！可速往治 瑋林診療所 熱河路三十一號

關青萍傳韻霞訂婚啓事

敬啓者我倆茲已在青訂婚祇因匆促南下未克宴請各界友好亦未一一走辭至深歉仄謹此奉聞諸希亮詧是幸

遺失聲明

邇啓者敝人在衛生局領一五九一八五號符號一方於本月二日在芝罘路一時不愼以致遺失又同仁於本月九日金鄉路之一時遺失當經呈請補發外特此登報聲明作廢 丁李仲友王金昌同啓

遺失聲明

敝人遺失天和興五四三二號匯票一紙除掛失號外特此聲明該票作廢 周芳明啓

遺失聲明

爲聲明遺失作廢事敝英僑居柯艾滿管理人居柯沙斐名義所有坐落青島市棲霞路四號連同和地憑照及移轉過戶承租公地及地上建物證明文件落何處無從尋得除另案呈請日本財務等件因青島事變不知流論於中外人手自登報聲明日起概作廢紙其舊文件無法補發外特此聲明 居柯艾滿啓

電話要貨！庶不吃虧！

上海煤球、發火猛烈、燃燒持久、如蒙惠顧、請直接電話要貨、有發票爲憑、否則劣貨冒充、必受損失、千祈注意。

永泰昌煤號 青島李村路三十三號 電話 四六三三七 五二三六 工廠 四八二三

諸君！要照 登記 旅行 投考的 相片麼？ 明星照相館可以隔日取件或當日取件亦可 價目格外便宜 地址 高密路中間 電話 四九八九號

近江洋行 鐘錶眼鏡 貴金屬裝身具 銀器各種 紀念徽章 蓄音器唱片 雙眼鏡 寒暖計 白金細工 金銀製作

男人手表六元至八十元 女人手表十二元至八十元

青島山東路 電話二〇三六

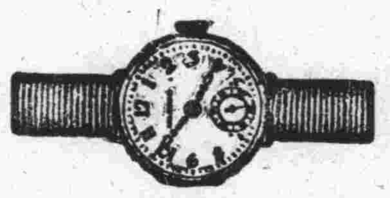

專治腎虛腰疼 立止夢遺滑精 全鹿補腎丸 買一送一

專治腎虧腰酸腿疼面黃肌瘦精神困倦過度陽痿不舉見陰卽洩夢遺滑精不夢卽洩腎虛小腸疝氣頭昏目眩功能由腎直達丹田補腦添精壯力固精補腎老人精衰氣虛無力一部服立效每盒一元大盒二元買一盒送一盒

調經養血 保眞丹 婦女家庭聖藥

安胎坤中之寶 專治婦女經血不調月經前經後錯經期腹痛血色不正痞塊崩漏白帶經寒流白肚脹墜痛腰酸腿疼兩脅發脹胸隔滿悶嘔吐惡心食涼淤血成病左條右塊氣短神虛頭暈頭痛四肢酸軟咳嗽痰喘氣血兩虧午後發燒作冷面黃肌瘦不思飲食日輕夜重自汗盜汗身體素弱胎前產後失調姑娘經閉乾血癆症服此丹立服立效一切新舊經血不調百病皆治藥到病除常服此藥調經養血滋陰補虛安胎種子稱女界寶丹服法另有詳細仿單每付三角半打一元六角一打三元

青島分銷處 太和春金鄉路 萬春堂藥店高密路 福海藥房黃島路中間 泰和堂台東鎭威海路 博山慶雲鞋莊 智商行周村同興茂 膠州民

北京 大仁堂大藥房 開設濟南小緯六路北口

從門口拉到門口既便利而又經濟 請各界諸君坐洋車吧!!! 青島人力車同業組合 館陶路事務所 電話二一九一六番 熱河路事務所 電話三九八三番 聊城路出張所 電話四六二六番

琴圃兒科醫院

（科目）專以推拿手法診治小兒百病

（診費）門診二元 出診四元

（地址）吳縣一路九號（卽萊蕪一路三十四號之橫街）

（電話）四四七六

青島商業舞台 東鎭

先期售票

笑而觀 周嘯天 趙溪遠

張月樓 姜雲霞 張豔芳 韓長寶（休息） 張麗鶯 張麗鵬 閻春泰

午戲 吊金龜 界牌關 櫃中緣 南陽關

夜戲（全本）英祝台

民國二十八年十月十七日（星期二）

池座樓上邊站廂 一律三角 一律三角 座票二角 一半價

金城大戲院 地址西大森（合記）南村路

譽滿全國評戲大王

王金香 杜劉小 劉

文彬 桂仙 慧琴 呵叭

午戲一點開演五點鐘止 夜戲七點半開演十二點止

午戲 頭本 水淹金山寺

夜戲 二本 水淹金山寺

特別大減價

午戲價目表 池座每位三角 樓座每位二角 碼座每位一角 優待半價

夜戲價目表 池座每位五角 樓座每位三角 碼座每位一角 優待半價

中和戲院 青島山東路北首 電話二六二三號

王鴻福 坤伶 張文琴 泰斗 周麟崐

秦月樓 韓子峯 楊壽山 孫慧霞

朱殿卿 粉 王雪芳 林鶴鳴 劉湘臣 雲芳 凌雲 梅 盤 韻

午戲一時開五時止夜戲六時半十一時止

△午戲▽ 春香鬧學 戰冀州 珠簾寨

△夜戲▽ 全本 生死恨

午價 池座每位六角 樓座每位四角 碼座每位二角

夜價 池座每位一元 樓座每位六角 邊座每位四角 碼座每位二角

光陸電影院 海泊路六十三號 電話七一九一七號

時間 每日二起至晚十時止 一環連循演 起期星十時

座價 特等五角 頭等三角 二等二角 兒童一角

今日特別公演

上海大中華影片公司新出品

全部古裝歷史武俠巨片

電影紅星 黎明暉 主演 著名影星 王徵信

大破高唐州

▲黑旋風怒打殷天錫！ ▲入雲龍大破高唐州！

下期公演 大破白雀寺

上平安 有聲電影院

滄口路廿二號

時間 每日午二時起至晚十時止 連演循環一下

座價 特等四角 優等三角 兒童二角

今天公演

林華影業公司最新有聲對白鉅片

滑稽巨擘 湯傑 得意傑作

暨先原班人馬劇一齊努力配合 演員總動員的一部滑稽鉅片

王先生 照高運鴻 ◇使你笑顏逐開 ◇使你笑痛肚皮

故事新穎 情節動人 精彩百出 緊湊非凡 幕幕使人 哄堂大笑

一部預先看在宋本之必流淚使前備巾笑後

下期公演 （脂粉市場）有聲名貴巨片

CAPITOL 金城電影院

警察局東首湖北路二十七號 電話七六三六號

時間 星期一點、三點、五點、七點、九點 星期六日其他一點、三點、五點、七點、九點

價目 一元二角、一元三角、五角、六角 兒童五角、二角、三角

◎最後一天 勿失良機◎

哥倫比亞公司絕頂風流浪漫愛情傑作

洛勃亞姆斯創及安蘇三

主演風流滑稽巨片

悍性柔情

富貴交際花爲報仇改裝鄉下大姑娘 天才少年新聞記者不知內情大上當

新聞記者當場大顯身手 美麗的社交花巧用機關

當場吃醋 暗含怨 密斯報仇 事不離 將計就計 把郎愛 同床共枕 到晚年

光陸大戲院 平度路廿二號 電話三〇七八

京劇 時間 七時半起一時半止

注意臨別紀念座價減低

座價 樓下二元、一元、八角、五角、三角 樓上一元、五角、不對號碼

王瑞琴 王少芳 林樹森 王少芳 孫俊卿 閻皓明 畢春芳 小金少山 王逢春

頭本走麥城

打花鼓

電影 時間 十一時起 六時半止 座價 樓下三角 樓上五角

明星公司出品 特別合演第一二集

啼笑因緣

電影皇后胡蝶主演

FOLOZU 福祿壽

電話 四二〇七〇

每日五場 一〇·三〇 二·三〇 四·四〇 七·一〇 九·二〇 循環開映

十月廿六、廿七、廿八連映三天

世界運動男女游泳一對冠軍

葛倫毛立斯。伊麗娜荷姆

第一次主演壓倒任何一切泰山影片的歡片之王

泰山復仇 入水如魚 登樹如猴

泰山救美人 翅闖宮 蠻族劇烈戰士鬥人 白河中拚死掙扎 野獸千山爭雄種林 土人神秘着舞式儀女

二十世紀福斯公司出品 片上華文字幕

下期公映 歌鉅片 滿江紅 笑料桃色歌舞新奇

明星大戲院 安徽路六號 電話八九六二一

每日五場 一〇·三〇 三·〇〇 五·四〇 七·一〇 九·二〇 循環開映

十月廿七廿八連映二天

蘭妮羅絲 主演

風流香豔愛情巨片

才女救夫記

丈夫不甘雌伏到歌場自尋出路 夫人大逞雄辯在法庭爲夫申冤

下期公映 中華女兒 驚險緊張巨片